（新聞紙類）[illegible]

大同報

發行人 衷貫田
編輯人 富 民
印刷人 賀 [illegible]
發行所 新京東六馬路 大同報社
電話 [illegible]
報費 一份國幣五分 一個月國幣壹元壹角 外埠郵費在外
廣告價 一行（五號字十二字）一日壹元 特別地位加倍 長期另議

社評

論政務會議

爲政之道。最貴博訪周諮。多方按驗。以考其本譜理論訂定之計畫。措之事實。成績之良窳。效率之大小。以及利弊之輕重。得失之竅要。然後謀爲補苴罅陋之方。確定緩急後先之計。乃能因應咸宜期無偏頗潰誤之缺憾耳。至於民情物性。習尙所趨山陬川澤。產業之蕃。與夫衆庶生活之窘裕。閭閻疾苦之有無。各地不同之複雜情形。尤非廣爲諏詢因勢善導不爲功。故自古所尙。凡郅治之隆。莫不依於集衆思。廣衆益之原則詢謀僉同。以臻上理。而唐太宗當開創之盛世。亦以兼聽則明。偏聽則闇昭告臣工。式其百寮。燕翼子孫。貽謨後人。至以成湯之聖帝。仲虺之賢輔。而尙書載其君臣誥勗之詞。亦惡好問則裕。自用則小。以相咨嗟警惕。三致意焉。是經邦之猷。濟世之策。必賴羣議相爲研討。以期止於至善。雖在聖賢。不敢稍忽。況其次焉者乎。

我國家景運鴻開。於玆五載。凡百庶政之措施。莫不規畫詳明。預立建設之具體方針。循序邁進。以底於成。而於施行之歷程。由初步以至終點。事實上之利鈍遲速。隨時課功考績。旣極博備。更皆重採事務擔當者之協議制度。期於進行之盡美盡善且使效率强化。足有事半功倍之力。初期五年計畫之整個成功。所以臻於今日之盛者。雖其道多端。而此集思廣益。要亦最大之因素也。

今自踏入新年以來。爲遂行二次五年計畫之故。召開各級政務主要官吏會議。詢謀國利民福。承先啓後之諸般大計。在中央主持之下者。首自一月二十五日之省長及與特別市長會議發其端。繼而各省總務廳長會議。警務廳長會議。各軍管區司令官會議。各省市衛生主管科長會議。主要縣長會議。玆復續行召開各省土木廳長會議。凡此高級幹部集會之頃。悉由國務總理及各部大臣。親臨廸訓並各部局主管司處長對中央計畫。詳爲指示。然後與會各員。分按治區情形。披瀝所見。據實敷陳。務使規制之方案。與各地之現勢。於措諸實施之際有百利而無一弊。在中央各主管與地方長吏。盡量交換意見之原則下。確立繼往開來之道。如是則政令之施。謂猶有感窒礙濡滯或扞格牴牾之弊者。有非奉行不力之故。未有是理也。

其在地方主持之下者。則各省俱有縣長會議。參事官會議。指導官會議。警務局長會議。除由本省長官。闡明中央會議關係政治之要旨。懇切訓示外各就所統治區域內之一切象徵。詳爲檢討。共議意之要。一如中央各項會議之趣旨。再行傳之親民之吏。此施政當局。望治之殷。若是僕僕其不憚煩也。剴切誠怛。勤求績效。可謂極懇慤之至意矣。偷從政之吏。稍存泄沓之思。於所負荷之任。行有不盡其力之所能至。以速良效。其上負於國。下負於民。中負長憲。不亦重歟。

昔魯哀公問政於孔子。孔子對曰「文武之道。布在方策。其人存則其政舉。其人亡則其政息」玆第一五年計畫。已美滿成功。第二五年計畫。復根本樹立。其显效大驗。要視從事者之力行如何。以占厥功。惟望負此重任之賢士大夫。共愼思所以善其後者。無讓彼成功引去之士。得專擅美譽於前也夫

美武器輸出額
二月中共計三百五十萬美元

【華盛頓四日電】美國國務省會於四日、已將上月中向各國輸出之武器金額統計有所發表、武器輸出總額三百四十九萬五千美金、其中主要輸出國第一爲亞爾然丁七十萬四千元、第二英國六十一萬一千元其餘即波蘭、羅馬尼亞、墨西哥等國、最少者爲中國十六萬三千元、

英美擴軍雖狂熱 日海軍仍不動
西太平洋波濤頗爲靜穩

【東京六日電】對英美二大海軍國開始熾烈的建艦競爭、帝國海軍取愼重態度、對其推移、有重大關心、而不捲入、英美建艦競爭漩渦中、仍本於既定不動之根本方針、使第三次補充計畫、圓滑急速實行、用作萬全準備、日本第三次補充計畫係本於不脅威、不侵略主義、而自主的擴充帝國獨自特長之海軍力、由量質言、則置重點於質、不必以英美一九三七年度計畫如何、而加以何等變更修正、海軍方面以該計畫如在昭和十六年度完成、則將來建艦情勢如無大變化、則西太平洋海上權之獲得、當無大不安之處、原軍備爲相對的、英美兩國在三八年後、既實行現在以上之大量建艦、帝國海軍當然亦講求對應策云、

日政府已渡過難關 議會前途坦然

【東京五日電】今議會決定不提出電力國家管理案及義務教育年限延長案等之重要法案、故已渡過難關、政府對今議會之前途亦抱樂觀、修正豫算案定於八日在衆議院可決、是日即可移送、今後議會已至可以安然渡過之狀態、雖農地法案及輸出統制稅、國民保健法案等問題、今後尙有討論之模樣、但結局必可得圓滿解決云、

政友附以附帶決議 承認豫算原案

【東京五日電】政友會爲決定十二年豫算之黨議於五日午后一時在本部開院內外總務會並代議士會、舉行協議結果附以如左之附帶決議、承認其原案、

一、對交付金配分、樹立適當之方法、
一、陸海軍之暫行擱置額、全屬異例、不能成爲前例、
一、對於最近檢事之動向、須嚴行革新、

上述內容擬與民政黨接洽後作强硬決議、

鐵道研究所 添設調查役

【大連五日電】奉天鐵道研究所此次裁撤業務、技術兩課、合併中央試驗所機械、車輛、電氣、土木之各研究課、添設調查役、其人事已決定如左、定於六日發令、

派前鐵道研究所業務課長參事大里甚三郎任鐵道研究所調查役、
前中央試驗所機械研究課長參事井上愛仁、中央試驗

日本民間航空將爲積極進展
因遞信外局案必當通過議會

【東京五日電】日本民間航空之發達與助成、此次議會及各方面、均予以强烈論議、俟豫算通過、遞信省之航空外局案當同時實現、而成爲日本民間航空事業、劃期的進展、該外局之構成、航空局長官下置技術部（航務課、乘員課、機材課、）監理部（企劃課、調查課、監督課、）庶務課、長官外之監理部長、術技部長以勅任官充之、航空國策之三大根幹之航空路開拓、由企劃課承辦、乘員之養成由乘員課承辦、機材整備由機材課承辦、分別進行事務的準備、關於此等關係官制之改正、等等事宜、目下正在準備之中、該外局定於昭和十三年一月一日實現云、

關於新政策之業績 羅斯福公然自讚

【華盛頓五日電】福羅斯大統領於四日午後民主黨選舉祝勝會席上、闡明司法制度改革決意、勞頭極贊揚大統領新政策之業績、次復談述如左、

對Ｎ．Ｒ．Ａ．Ａ．Ａ．Ａ．及下以違反憲法之判決、將來新政策中聯邦大審院法令、甚果能合法的制定與否、甚不確實、農村救濟之公共事業計畫、甚至瀕於危險聯邦大審院、只可返之於往日美國無人之曠野極力早除行去因裁判所而來之諸困難、乃刻下之急務云

滿日經委 坂垣中將 東條中將繼任

【東京五日電】於五日日政府閣議決定人事如左、

陸軍中將 東條英機
於日滿經濟共同委員會帝國委員被仰付、
陸軍中將 板垣征四郎
於日滿經濟共同委員會帝國委員被免、

纖維工業準備會議 日方決定代表

【東京五日電】纖維工業準備會議四月二日、在華盛頓舉行、日方出席之政府側、使用者側、勞働者側各代表委員及顧問、五日經閣議決定、由內務省發表如左、據聞一行準備會議終了後即旋赴日內瓦、出席於國際勞動總會云、

▽政府側代表委員 國際勞働機關帝國事務所長 北岡壽逸
代表委員顧問 同社會局事務官 武島一義
同社會局技師 井口幸一
同領事兼大使館商務書記官 井上慶次
同稅關事務官 小山直彥
同農林事務官 石黑武重
同商工技師 岸 武人
代表委員付 國際勞働機關帝國事務所書記 武藤文雄
▽使用者側代表委員 全國產業團體聯合會常務理事 膳桂之助
代表委員顧問 東洋紡織取締役 作川鐸太郎
同片倉製糸取締役 片倉武雄
▽勞働者側代表委員 海員協會會長 小泉秀吉
代表委員顧問 日本勞働組合會議書記長 上條愛一
同全日本勞働總同盟中央委員 土井直作

我國產業
第二期五年計畫的展望（五）

司法制度的改善（接二月廿七日）

整備

令重司法制度的整備確立而繼續過進的司法部、爲備撤廢治外法權起見、努力確立制度、整備法典、新刑法已於本年一月公布、建國五周年紀念日三月一日起要實施了、

今年向迅速實施以下各事項而邁進、

一、完成諸法典
刑法、刑事訴訟法、民法商法等重要法典、各預定迄本年中頒公布、
二、改組縣司法機關
三、整備人事
四、新築最高、高等、地方區各法院及檢察廳、
五、新設奉天外人監獄、
六、新築撫順法院及檢察廳
七、新築哈爾濱監獄

交通、通信

建國以來異常發展的是交通整備、諸建設工作上有重大責任的鐵路、假使比較明治四十四年（滿鐵最初運營當時）一千粁、那末本年中就要突破十倍的一萬粁、交通部以五年計畫去積極的設定私設鐵路在九年間許可約一千粁的方針、本年度以降十年間、調查二十五百二十六線的經濟價值、建設費、運輸量等、汽車路線由年度起着手的五年間建設國道一萬粁計畫中、調查設定地方經濟上有直接關係的路線、積極的依從來的方針、認許線者或者代鐵路者、或與此線有密接關係的路線而爲國營、使鐵道總局經營之、其他路線任民間去經營、以一路線一營業主義而施行的方針、關於郵政以謀擴張郵政機關的目的、樹立郵政五年計劃、去年末公布的郵政法本年四月一日起實施、但是排除舊政權時代的營利的經營方針、强調事業的公共性爲大綱、考慮民業的利益、充分留意保護私權、（未完）

西遊記 【173】

第四十八回 魔弄寒風飄大雪 僧思拜佛履層冰

易經世 畫

你在這裏稱了幾年大王吃了多少男女、一個個算還我饒你死罪、那怪聞言就走被八戒又一釘鈀未曾打着、他化一陣狂風、鑽入通天河內、行者道、不消趕他了、這怪想是河中之物、且待明日設法拿他、送我師父過河八戒依言、徑回廟裡、把那猪羊祭禮、連桌面一齊搬到陳家、此時三藏沙僧、共陳家兄弟、正在廳上候信、忽見二人將猪羊等物、都丢在天井裏、三藏便問祭賽之事何如、行者將那怪物之事說了一遍、二老十分歡喜、即命安排床舖、請師徒就寢不題、卻說那怪得命回歸水內坐在宮中、默默無言、水中大小眷族、問道大王每年享祭回來歡喜、怎麼今年煩惱、那怪道、常年享畢、還帶些餘物、與汝等受用、今日連我也不曾喫得、造化低撞著一個對頭、幾乎傷了性命、衆水族問是那個、那怪道、是一個東土大唐聖僧的徒弟、往西天拜佛求經者、假變男女、坐在廟裏、我被他現出本相、險些兒傷了性命、一向聞得人講唐三藏乃十世修行好人、但得喫他一塊肉、延壽長生、不期他手下有這般徒弟、我被他壞了名聲、破了香火、有心要捉唐僧、只怕不得能彀、那水族中閃上一個斑衣鱖婆、對怪物笑道、大王要捉唐僧、有何難處、但不知捉住他、可肯賞我、那怪道、你若有謀合力捉了唐僧、與你拜爲兄妹、共席享之、鱖婆拜謝了道、久知大王有呼風喚雨之神通、攪海翻江之能力不知可會降雪、那怪道會降又道可會結氷、那怪道更會鱖婆鼓掌笑道、如此極易極易、那怪道、你講來我聽、鱖婆道、今夜有二更天氣、大王趁早作法起一陣寒風、下一陣大雪、把通天河盡皆凍結、著我等善變化者變作幾個人守在於路口、背包持傘、挑擔推車、不住的在冰上行走、那唐僧取經之心甚急、看見如此人行、斷然踏氷而渡、大王穩坐河心、待他腳蹤響處、迸裂寒氷、連他徒弟們一齊墜落水中、一鼓可得也、那怪聞言滿心歡喜道、甚妙甚妙、即出水府踏長空興風作雪、凝凍成氷不題、卻說三藏師徒、四人歇在陳家、將近天曉、衾寒枕冷、八戒叫道、師兄冷阿、行者道、你這獃子、忒不長進、出家人寒暑不侵、怎麼怕冷、三藏道、徒弟果然冷師徒們都睡不得、爬起來穿了衣服、開門看處、呀、外面白茫茫的原來下雪哩、行者道你們害冷哩、卻是這般大雪那場雪紛紛灑灑果如剪玉飛綿、師徒們歎歎多時、只見陳家老者、著僮僕掃開路、送出熱湯洗面、又送滾茶乳餅、又拾出炭火、師徒們圍爐敘坐、長老問道、老施主貴處時令、不知可分春夏秋冬、陳老笑道、此間雖是僻地、但只風俗人物與上國不同、至於諸凡一切都是同天共日、豈有不分四時之理三藏道、既分四時、怎麼如今就有這般大雪、這般冷陳老道、此時雖是七月、昨日交進白露、就是八月節了我這裏常年八月就有霜雪三藏道、這比我東土不同、我那裏交冬節方有之、正話間、只見僮僕來請喫粥、粥罷、雪比早間又大、須臾平地有二尺之深、三藏心焦垂淚陳老道、老爺放心、我舍下頗有幾石糧食供養得老爺們半生、三藏道、老施主不知貧僧之苦、我當年蒙聖恩親送出關、問道幾時可回、貧僧不知有山河之險、順口回奏只消三年、可取經回國、今已七八個年頭、還未見佛面恐違了欽限、所以焦慮、今日有緣、得寓潭府、昨夜還徒們略施小技報答、實指望求一隻船渡河、不期今降大雪、道路迷漫、不知幾時纔得成功回故土也、

招生廣告

招生額數 第一學年（滿日人）二百五十名
學 科 土木、建築、採礦、
入學資格 高等小學校／公學堂 卒業程度
招生額數 第二學年土木科建築科補缺若干名
插班資格 中學三年以上程度
肄業年限 三年（夜間）
報名截止 三月二十七日
入學試驗 三月二十八日午前十一時起
如閱學則可寄相當郵票即可寄到

文教部大臣認可 新京工業學校（舊名 新京工學院）
所在地新京特別市大經路

蕭東海 堂名餘善 蕭錫恩聘請古賀大律師爲常年法律顧問啓事

逕啓者敝等聘請古賀大律師爲常年法律顧問凡關於各號名譽資產一切權益如有侵害情事均由古賀大律師依法保障謹啓

東永堂 吳鶴年 吳鶴亭 聘請古賀大律師爲常年法律顧問啓事

逕啓者敝等聘請古賀大律師爲常年法律顧問凡關於各號名譽資產一切權益如有侵害情事均由古賀大律師依法保障謹啓

古賀律師緊要聲明

本律師今接受『東永堂吳鶴年、吳鶴亭』『蕭東海、堂名餘善蕭錫恩』各號應聘爲常年法律顧問自今對各號倘有非法侵害生命名譽財產一切權益及法律問題本律師依法負責保障特此聲明

應聘常年法律顧問各商號及芳名

王茗魁、玉茗北、玉茗順、總經理陳錫三 黃士福、黃萬財、功成銀行股份有限公司、惠子厚 榮賀彬、德增長、德增源、德增盛、總經理陶景新 天益興股份有限公司、劉棲瑞、朱春波、會興東、王岐山、會興茂、王賀伯、劉國棟、徐季賢、蕭東海、蕭錫恩、東永堂、吳鶴年、吳鶴亭、會合昌源 劉青陽、李星樵、會通達、會通盛何芳亭、胡蔭書

前察判官正七位 辯護士、辨理士 古賀光豐 法律商標事務所
新京永長路一八號電話二—三九六四番 振替口座新京八二八番
奉天高等法院對門電話二—三四七〇番

商標 公司創立 手續代理

招募電車司機車掌廣告

司機 年齡 未滿三十五歲者 資格 有關東廳或滿洲國在新京就業之許可者
車掌 年齡 自十三歲至十八歲者 資格 小學校卒業以上者
截止 三月十五日
應募者自帶筆墨履歷書像片滿鐵病院身體檢查證來社當接洽
昭和十二年三月四日
新京站前 新京交通株式會社

新京 鴻興德無限公司開業廣告

敬啓者敝號業股東決議改組現業爲無限公司已於康德三年十二月廿七日依法登記並於十二月三十一日將舊有商號名稱及營業結束作爲停業即於康德四年一月一日依照公司法更新開業其他對外一切未結賬目事項仍由所改組成立之公司繼續負責處理除呈報各官署備案外茲將公司成立綱要分別公告於左

一、本店 新京特別市南大街門牌拾號
一、資本金 國幣七千圓整
一、營業課目 一、買賣金銀珠石翠玉業務 二、製造金銀首飾器皿發賣業務 三、前記事業附帶之業務
一、代表股東 冷煥亭
一、本店經理 張化堂 本店電話（二）三〇五五番

鳴謝大連火災海上保險公司賠欵迅速啓事

啓者敝行倉庫於本月二十一日不幸失愼事前在大連火災海上保險公司保有火險當經事時即電知該公司當事該公司吉林事務所主任青木眞吉社員沙笑岩兩氏蒞場檢驗經二日間即照損失數目毫不折扣如數賠償足見該公司信用卓著手續迅速敝行感激之餘特此登報鳴謝

吉林商埠地五緯路 新隆洋行謹啓

政府特許專賣品
招募各縣分店

一、本社爲擴充營業起見每縣招募分店一處（專賣獨銷）
一、待遇每月除提成外另有津貼金二十元至給有志擔任者須速先指定某縣附三分郵票即寄詳細簡章一份希勿失良機是幸

新京市永長路福祿街口
日本化學紙株式會社支店啓

遺失聲明

敝人於月之一日赴城內辦事一時不愼將宮內府所佩夫役門證第二一二號遺失特此聲明作廢

趙慶霞啓

啓者鄙人現在新京中根齋特許事務所擔任滿文秘書職務凡各大公司委託本所組織公司事項皆由鄙人秉承中根主任意旨及顧主之需要一手承辦自開始工作及今深承內外埠各大公司不棄源源委託業務日漸繁忙爲副委託者厚望起見對於工作上刻意探討力求週備不僅代請速成法人之資格而於公司成立後常年需要置備之各項書類對各主管官署應復應報之必要文件各股東及各責任者應取之合步法驟最着重者即爲事業年度之各種表冊明細書非可草率從事者他如公司各種書契簿冊一切雜項問題本所無不負責勤勞名雖代理登記實則徹底工作決非一時可以卸責者鑒本所對外純以名譽信用爲前題專重事實不尙無謂之宣傳已往成績當爲一般顧主所深知上年冬間中根主任以鄙工作日繁提議添用助手後雖屢次物色但皆品格不良且暗藉本所名義在外愚哄顧主其愚哄伎倆係私抄本所爲某公司所訂之章程及其他文件作根據廉價承辦組織公司其實彼所抄襲者僅屬一部之皮毛不能完全適用也不僅本所之助手有此行爲仍有其他不端之人以爲商人可騙亦百方設法抄襲本所手續在外大言不慚自稱係代本所承攬顧主務達承辦之目的各大商號不知內幕多有受欺者查本所承辦申請各種公司事項其手續各有不同均屬因勢制宜並非一律皆此手續也現查若輩代各公司所訂之章程及其他文件與本所承辦某糧業無限公司之文件隻字無異若輩並不明公司法或登記法以及其他主要法規爲何物但知以所抄襲之文件應付各顧主並求達到登記之目的即向委託者索取手續費其代訂之章程在公司存立期間內是否合用有無矛盾以及公司成立後應有之種種程序如何措施若輩根本不知最可笑者不拘是何營業皆用抄襲之糧業章程應付之最近有新京日本橋通某麵粉莊經若輩承攬組織無限公司其代訂之營業科目標題如下（一）代理麵粉販賣業（二）某類某類販賣業（三）前記各項代理業（下略）查該麵粉莊本係以販賣麵粉爲營業所謂代理者乃於自己販賣之外又一業務也若輩於第一項販賣業之首妄冠代理二字形成自己並不販賣麵粉而專爲他人代理其販賣矣於第三項又標出『前記各項代理業』則又形成代理販賣麵粉之外間接公司成立後除以爲人代理販賣麵粉爲業外其本身並無販賣麵粉之資格可知諸如此類不一而足夫公司爲總一家唯一之法人組織公司主要條件即爲章程蓋章程乃一家之法也開創之始必先綱羅一家之情參以公司之法訂立適宜之章程一經登記成立則爲金科玉律隻字不移一切措施無不須合章程若違章程無異違法若輩文理不通其識見甚至不及顧主之什一若以立法責任委之豈不大謬倘以本所之言爲疑者不訪試以組織各種公司之詳細程序要求若輩逐一解釋當知本所之言不誣矣茲爲愼重信譽起見特此詳細聲明所有行爲不端之職員本所現已一律辭退亦無委其在外兜攬顧主情事各大商號如有勸問之事即請逕來面議外埠來函本所隨時奉答不誤惟請注意幸勿再爲若輩所愚無任禱切

新京東五條通三番地 中根齋特許事務所 秘書潘紹祥啓 電話（三）五七七二番

祝建國五週年

法特哈門分社

舒蘭縣法特保保長 楊長春

舒蘭縣法特保自衛團團總 高殿貴

舒蘭縣法特哈門警察分駐所 巡官 張文閣

舒蘭稅捐局法特哈門分所 主任 富廣居

駐滿意國総領 拜訪外交當局
並表示兩國將益趨敦睦

駐奉意國總領事葛鐵哉伯爵、爲向我國政府作正式之到任拜訪、曾搭五日午後六時二十分亞細亞號車來京、隨即下榻於大和旅館、發表左之談話、

意國政府、於歐洲列强中首先派總領事於滿洲國、極爲有意義之事、又現在滿洲國正式設總領館之國家、只爲日本與意大利、由此而言、余爲首任總領事、而到任一事、極爲有光榮者、深信此後滿意兩國關係、行將益臻親密、又意國政府所以設總領事於滿洲國者、要因滿洲帝國自顯與於極東之一隅以來日新月盛、□我國尙無外交代表、諸多不便、且曾因熟思審慮將來之兩國關係、所以必須設總領事也、又言意國國民對滿洲國之認識如左、

意國國民、稔知滿洲國不惟於產業交通、即於所有部門、亦莫不有日新月異驚人之發展、果如此演進、深信最近將來、定可達成爲完美之國家、尤其意國國民、由前此滿洲事變與阿比西尼亞事件、對於滿洲國、均持有某種之親密、此毫無疑義也、

又葛總領事、六日午前十時先至外交部、對外交部大臣作正式之到任拜訪、繼於十一時、復至日本大使館、對全權大使植田大將、作同樣之拜訪、午後一時、應澤田參事官之非公式宴、宴罷游覽市內、晚六時出席外交部大臣私邸之歡迎宴、七日晨離京、再者因該總領事之到任、意國政府更將任命副領事來滿云、

駐奉意大利總領事葛鐵哉氏、於六日午前十時赴外交部訪問張外交部大臣、正式作新任之拜會、首由總領事謂、

意大利政府、對於極東大帝國所以未能出之以外交代行者、因有種種不便之點也、爲促進將來兩國友好關係、故我政府特在滿洲國設置總領事館云云、張外交部大臣答曰

意大利爲歐洲强國、玆於歐美諸國中、首先在我國設領事館、殊堪欣快也、云云、繼就促進滿意通商貿易事、双方交換意見、總領事於十時四十分辭去、十一時、赴駐滿大使館、訪問全權大使植田大將、作同樣之新任拜會、午後一時、出席澤田大使館參事官所備之非公式午餐會云、

【寫眞】從右側起矢野政務司長、張大臣、葛鐵哉總領事、末一人筒井宣化司長、

日軍部見解
中國之國共兩黨妥協 双方利用皆無誠意
華政府對蘇態度堪注目

【東京六日電】關於國民政府與中國共產黨成立妥協事、日軍部方面尙未接有何等之公報、惟據測或因去年年底之機運而實現、亦未可知、國民黨對共產黨之態度、據傳接有蘇聯之抗議、大致如下、『與敵國之日本妥協而討伐共產黨、實堪驚異、如果屬實、則蘇聯將不得不改變其考慮』、故國民政府爾來對共黨態度、頗形消極、惟國民政府爲統一全國、勢又不能聽共產黨以至共產軍、長此如斯、現國民政府之處境、實頗苦也、蓋既不能採取容共政策、復不能爲徹底的討伐、不但有軍事上之困難且對蘇聯之態度、又不得不加以考慮故也、一方共產黨及共產軍環觀內外之情勢、以爲維持現在之戰線、漸至困難之地步、故於此時遂表面與國民黨安協、然後利用此安協、由裏面的從事擴大與扶植向來之局部的戰線於全國、以恢復舊國的勢力、而變更共戰略換其名而取其實、一方國民政府以共產黨已形式的屈伏決意暫時容認之、故此次遂成立安協、

總之此種安協係僞裝的、故中國全局將無急激之變動也、

共黨之改變戰略與國際共黨乃至蘇聯自有相當之關聯此爲無可諱言者、故國際共產黨及蘇聯、於中國國共安協後、將取如何行動、一方聯此後將取何種態度、此均不容共之國民政府、對蘇不得輕視者也云、

羅馬教王廳
電謝我國之慰問

張外交部大臣、因羅馬教王違和、曾於一月十六日、發電慰問、本月六日、教王廳聖教部長官、福馬索尼、秉德義氏、特經駐滿代表葛斯比師教、以鄭重之謝電、轉致張外交部大臣云、

南京政府對共產軍
解武裝後許其存在

【上海六日電】舊東北軍、自三日已起始開拔、向安徽河南移防、豫定於本月底辦理完竣、但關於舊東北軍移防後、在陝西之楊虎城軍及共產軍、楊虎城殘軍只餘一二萬、而共產軍則爲中央軍所包圍、且因山西省方面對黃河沿岸、防備堅固、亦無活動之餘地、現南京方面依三中全會所闡明對共產軍持不解武裝不許存在方針、

中國外長王寵惠 將發表外交方針
對日維持友好關係

【上海六日電】中國新任外交部長王寵惠氏已決定本月八日接事、並定於是日發表彼對於外交方針之所信、目下正起草中、彼之對日外交、似將以彼數次渡歐經過日本時與廣田外相之談話爲原則、

一、一切交涉按照國際法之平等原則辦理、

二、外交交涉根據上項辦法辦理、

三、力謀恢復日華兩國人民之友好關係、

福建省政府 聘日本專家
指導農村之建設

【上海六日電】福建省政府、正注以全力辦理其省內農村之建設事業今次更以非公式的由臺灣總督府聘請磯博士等四人、用以指導一切、磯博士一行、二月廿四日已到廈門、其後即視察漳州蒲田等地之農業及林業狀況、四日夜晚已到福州、在福州稍事勾留、更擬於本月杪、作各專門事項之調查、或以兩個月之期間、從事研究及調查亦未可、知結果値注目、

羅斯福訪菲島
近將實現

【華盛頓四日電】菲島大統領奎松氏、目下在華盛頓、與羅斯福大統領以下、美國政府主腦、討議美菲關係調整事宜、一面並交涉邀羅大統領訪問菲島、結果羅統領之訪菲不日即將實現、又據奎松大統領側近者四日之言明『奎統領擬邀羅大統領來菲、且以國賓相待』云云、大當羅統領、前在馬尼拉任菲島總督時、曾一次被

蘇聯軍在博爾吉諾
開始演習

【莫斯科四日電】蘇聯赤軍已在離莫斯科西北廿軒之古戰場博爾吉諾地方開始冬季大演習、此次演習以訓練在寒冷雪地中作戰爲主要目的、戰車、大砲、飛機等均爲白色、以掩護敵人之視線、騎兵隊亦多數使用白馬、步兵全部携有雪靴實行一夜行四十軒之路程、豫定一星期云

美海軍尨大豫算 下院通過
海軍演習案否決

【華盛頓五日電】美國下院五日審議總額五億二千六百五十五萬五千四百廿八弗之一九三七年三八年度海軍豫算案、票決結果以大多數可決、即移送上院審議時、並提出在本年末如左之案、

一、裁撤駐屯中國海兵、

一、艦隊之演習、以美國沿岸三百哩以內區域爲限

二案被否決云、

俄然起紛糾
不干涉西亂監視委員會 法葡代表互相反對

【倫敦五日電】西班牙內亂不干涉分科委員會、於五日午后三時半、在英國外務部開會、協議不干涉監視案之實施手段、歷五小時之久、法國代表言明、若發生違反不干涉協定事件、則法國即要求廢止比里牛斯山脈國境之監視云云、葡萄牙政府代表、亦表明反對監視葡萄牙港灣、委員會、俄然紛糾、監視案之由六日夜半實施、似甚困難、分科委員會、六日再開、但不干涉委員會總會、在分科委員會就緒前、必致延期開會云、似已向二三方面、作非公式之探詢、豫料其決定、或格外迅速實現、亦未可知云、

法國財政金融對策
設金自由市場以維持幣價
募國防公債大體辦法決定

【巴黎五日電】法國政府於五日午前在愛里賽宮開緊急國務會議、討論財政金融對策、結果決定在國內設金自由市場、以當日之行市購金散會發表聲明如左、

一、法國政府之財政政策仍依照一九三六年九月二十五日與英美兩國所訂立之通貨協定爲基調、排擊滙兌管理、

一、政府給與法蘭西銀行金輸入及於國內賣買金之權限、

一、法蘭西銀行自三月八日起、每日以當日之行市購金、

一、由法蘭西銀行總裁拉埒里、前副總裁夏爾里斯脫東方滙理銀行理事長哥多阿等氏組織委員會、設定滙兌平衡資金以擁護法郎

【巴黎五日電】法國政府、此次創設金自由市場於巴黎同時並許可自客歲十月以來禁止國內金自由買賣、及由海外之金輸入、同時發表限制國庫支出之旨、查此方策之目的、係持有以下兩目的矣、

一、若將現在正低落之法郎貨對外價値、仍放任於現在之水準、則法郎貨、約將低減三成、在海外保有金者、使其金再歸復法國、以於巴黎自由全市場賣却可獲利三成、故逃避海外之法國金及外國所有之金可再返回法國、一方復能挑發國向退藏金、其結果法國既得增加保有金、且可提高法郎貨之對外信用也、

一、同時政府限制國庫支出減少財政上之赤字、而財政上之地位因此可以鞏固復維持法郎貨之信用、意在維持法郎貨之現水準明矣、

【巴黎五日電】新通貨委員會委員財政部融資局長衛普招集主要銀行幹部、於五日午后、在財政部協議新國防公債事、募債額、未經明示、利率於六日至八日發表、決定者大體如左、

一、新公債、以法郎、磅、弗三種貨幣發行之、

一、在巴黎、將法郎幣、磅幣、弗幣、換算法郎滙兌償還、

一、在倫敦、將磅幣、法郎幣、弗幣、換算磅幣償還、

一、滙兌差損失、由政府保障、

法郎繼續落價

【東京六日電】據此間六日之電報、英法滙兌、事實上因已貶値、故自前日、已落二法郎、爲一百七法郎十二分之一仙、爲四弗八十七仙三十二分之廿七、日美滙兌落一仙、爲廿八弗五十仙、是以當日、日本內地滙兌市場、因正金定價對英美、亦留之未動、對於法郎新政策之現金集中、將如何實行乎心懷懸念、而陷於迷霧之中幸前日見落時之狼狽狀態、業已恢復、對美已現反撥之氣勢、

今日對美、廿八弗八分之三賣、同一分之一買、比前日見落時、落至半個而止、一方對英、因與法郎問題無關係、故未見大動、仍然一志二片賣、同三十二分之一買、商情如此迷霧、輸出入亦未大動、只注意判明法之新通貨政策之全貌中云、

英宣佈大建艦後 又積極擴大空軍
空軍整備費八千八百餘萬鎊

【倫敦五日電】英國政府根據總額達十五億之龐大再軍備計劃業發表一九三七年度之大建艦、玆更於五日午前公表一九三七年度空軍豫算總額爲八千八百五十八萬八千六百磅、較客年度豫算實激增三千八百八十萬磅、企圖英國、屬領艦隊空軍之大擴張、就中對該國第一線空軍之整備充實、尤加注意之增加、以期本國國防之完璧、

豫算案內容

一、總額八千八百五十八萬八千六百磅、內分、一般豫算五千六百五十萬磅、由國防公債支出額二千六百萬磅、由其他之財源支出額六百八萬八千六百磅、

空軍之擴張

迄本年四月一日本國空軍一百中隊、海外屬領空軍共六中隊、艦戰機二十中隊、共計整備一百四十六中隊、並在本年內使本國空軍與補充空軍合併、增加爲一百二十中隊、第一線空軍爲一千七百五十架、將飛行隊員四千六百四十名、下士官及兵士增至五萬一千名云、

宮內府人事令

三月一日附宮內府發令人事如左、

宮內府秘書官加藤內藏助任帝室會計審查局長、叙簡任一等、

尙書府秘書官羅福葆、任宮內府秘書官、叙簡任二等

傳張學良被暗殺
在蔣之故鄉奉化地方

【天津六日電】玆據天津北平兩方消息稱、西安事件後被人注目之張學良氏、於五日午前十一時在蔣介石家鄉之奉化縣被暗殺云云、

中國駐日大使 昨起程反華

【東京六日電】駐日中國大使許世英、六日午后一時四十分、受佐藤外相堀內次官及日外務省局課長東外交團多人歡送、由東京搭車出發到橫濱搭加拿大皇后號歸國而去、

蘇聯逮捕反派兩名
並開除黨籍

【莫斯科五日電】共產黨中央執行委員會、五日發表聲明、將前伊玆比斯查主筆尼克萊布哈林及前聯邦人民委員會議長阿列拉塞爾依克夫兩氏由共產黨除名、兩氏以有助反革命陰謀事件之嫌疑已被逮捕不久當可公判云、

蘇聯召集駐極東各國之使臣
檢討極東政策
尤以中國共產黨趨勢爲重點

【上海五日電】極東尤以中國國內之共產黨、其地位及物色情勢業有變化、故對蘇聯之極東政策、與以影響頗大、西安事變後、第三國際共黨、以中國國內戰略戰術、有一時的變更等故、派包羅庭到甘肅、對應新情勢、此方針方略業已表示於外、據當地所得情勢稱、蘇聯當局因爲情勢已新、極應加以檢討及批評、是以擬於最近在莫斯科召集共駐極東各國之使臣、對此新情勢、共作基礎的討議、其成行如何、頗値注目、不但對於將來蘇聯之極東政策、與以重大變化且對於極東關係諸國、亦與以影響殊大、故其討論之成行、殊堪重視云、

日專任文相人選 將即決定

【東京六日電】政府因專任外相、既經決定、乃復趕急物色專任文相、現林首相、

滿鐵需用人才頗殷 積極開發產業

【大連六日電】滿鐵自新設產業以來、即擬以積極方針開發滿洲國內產業、事業計畫、已着着進行、玆由昭和十二年起、即着手鐵、石炭之增產、並其加工工業、以及農畜產開發事業、資金由來亦可知其大體、惟此等事業所需人員、如上述各項專門技術者、及熟練工人之充實、實一難題、

一、鐵鑛業及鐵工業部門所要人員約二千名、

一、石炭鑛業所需人員約三千人、

一、農畜產部門所要人員約一千七百人、

總計約需七千名之技術員擬從速設立養成機關、刻下從事準備云、

安川東拓新總裁 五月視察滿華

【東京五日電】安川東拓總裁、定於五月上旬頃、以月餘之豫定、視察朝鮮、滿洲華北、以及華南各方面、聽取現地各方面之意向後、再行樹立積極的事業計畫云、

中國各省主席各大公使 近將大調動

【南京六日電】國民政府當局更動外交部長後、行政院異動業已竣事、三中全會第二段人事工作即若干省政府主席調動與各大公使任免是也、不日則當分別發表、省政府主席異動係由於措置西安事變善後之一大任務、因舊東北軍之移駐河南、安徽兩省結果甘肅省政府主席于學忠氏擬調任河南、安徽兩省綏靖主任、甘肅省主席當位置蔣介石之直系要人、安徽省政府主席劉鎮華氏之後任、擬以舊東北軍領袖何柱國氏充之、

此外之重要異動因現在廣東省政府主席黃慕松氏不足當西南之重鎭現擬調廣西省政府主席熊式輝氏充任以制廣西、廣西省政府主席後任有以河南、安徽綏靖主任劉峙氏調充之說另一說謂西安行營主任顧祝同氏所兼任之貴州省政府主席將遴選專任充之現駐土大使賀耀祖氏將調任省主席、

此外大公使之異動駐日大使許世英氏辭職後任將由外交部次長陳介氏調任云、

吉林專刊

李銘書題

第卅九號

吉林支社　吉林市北大街一七二號　電話三二一八番

警廳機構人事大刷新
積極充實警務
異動人員約三百名　外派警官第一批已出發

吉林警察廳、爲辦事便利、徹底改進警務起見、前會計劃將所屬東關、城內、船營三警察署予以裁撤、並將不適宜或居處偏僻之派出所亦行合併、所有事務則全部集中於警察廳辦理（即派出所直轄於警察廳）以期事出一律、而收指臂之效果、伴同此次機構改革、人事亦大行刷新、於三月一日發表命令、遣外或免職之警長警士等總勢三百餘名、至於署所等廳合命令之發表、亦迫在眉睫、於本月中旬即可見諸實行、微聞警佐以上之高級警官、在署歸併後、除調回廳內各科辦事外（開每科增加警正一員）並將有榮轉外縣警務局者、詳細情形、及轉勤人員氏名等容當訪誌云、

（又訊）吉林警察廳派遣外縣警察官自發表命令後、各人行裝均已備辦就緒、其第一班五十八名警長警士、已於五日午後二時三十分、乘京圖列車赴任、取道敦化轉赴樺甸縣五區大蒲柴警察署矣、本該等均在吉警界服務有年、對於維持省垣治安極着勞績、今一旦離去、各方均有惜別之感、同時各長官協和會員、保甲牌、日滿市民警官家族到站歡送者甚衆餘者亦將相繼出發云、

警察廳司法科長 招集保長會議
謀促進事務能率

吉林警察廳司法科長許鐵石氏、以聯合保實施之後、該科負有監督之重責、初創在即、爲免遺憾起見、是以於本月三日午前十二時在聯合保本部（梨花胡同城內保舊址）招集城內保兼聯合保長谷口平、東關保長劉虎臣船營保長春申五等到場、開催事務商討會議、凡進行事務暨改善要項、均會詳細論及、於午後三時方行完畢、經此番商討、聯保聯絡益見緊密、事務亦愈圓滑云、

圖書館展覽 建國紀念品
參觀者極爲踴躍

吉林省立圖書館、於去年開設建國資料室之消息已曾載於本報、此次該館長胡綿書氏、以三月一日係建國紀念大典、該室陳列資料多爲良好之參考品、除於本月一二、三日間開放教室外、同時並主催第二次建國紀念品展覽會、藉期市民徹底明瞭建國眞精神、與王道主義之本旨、可謂意義深遠之紀念行事、每日入覽者亦極衆多所得收獲頗非淺鮮云、

建國作興週間 學生雄辯大會
同文趙仁昌第一

建國五週紀念、精神作興週間第五日之行事、舉行雄辯大會、市內每校選派辯士兩名出席、當時口若懸河、對於王道建國之眞諦、與帝國之精神、論旨透徹、辭意詳明、聽者頗爲動容結果同文學生趙仁昌、獲得第一、茲將詳況列下、

一、趙仁昌（同文）從歐戰後的亞細亞說到滿洲國、
二、楊長芝（女中）滿洲國之新女性、
三、崔南根（一中）建國第五週年紀念感想、

此外成績優良者則有同文朱寶寬（三一大典）女中金玉琴（日滿不可分之關係、吉師孫煥章（如何實現王道主義之眞精神）

敬老大會 業已舉行

爲紀念慶祝滿洲建國五週年、本市擬定開催之敬老大會、已於三日假東關大馬路公會堂場所舉行矣、由市長徐家桓氏主席之下、倘有各廳處局長等多要人參加、至於列席之高齡老者、日滿鮮合計、共有二百名以上、會中有酒菜菓品等物、酒光杯影、觥籌交錯、極盡一時之盛云、

改良樹苗
吉鐵在梅河口 設模範苗圃

吉林鐵路局、關於沿線之綠化工作、積極設法進行、以期達到美滿之結果、已曾屢誌本報、茲對於奉吉沿線之植樹爲供給優秀豐富之樹苗計、卜定在梅河口站附近約十垧土地、開設模範苗圃一處、以俟解凍時期後、即着手種苗、開吉鐵本年度擬分配樹苗額數、達十萬餘株云、

二軍軍士候補者 行卒業式

第二軍管區司令部、爲培植軍士人材、强化國軍基礎起見、特於去歲三月一日、由所屬各部隊選拔優秀者上等兵若干名、齊至第二教導隊、實施軍士候補者教育、期間定爲一年、現已修業期滿、爰於本年三月一日午前十一時於軍管區吉司令官、及三毛顧問、率同參謀處長郭福瀹、副官楊文華等蒞場之下舉行卒業式其式序如左

一、司令官顧問隊長入場
二、隊長下達入隊命令
三、修業證書及附品授與
四、隊長訓示
五、司令官訓示
六、顧問訓示
七、卒業者代表答詞
八、司令官顧問隊長退場

同時司令官顧問隊長、對此次卒業生均有剴切之訓示遂於隆重莊嚴中舉行終了云

模範小學教員 分配市校 訓練實習

吉林省公署教育廳、以永吉縣立模範小學校、辦理成績向來極佳、現又爲使師資向上、特在該校選拔優秀教員五名、配屬於市立各小學校、服務實習、期間爲一年、以便受新教育方針之訓練、現下該教員已遵令到市署報到、不日即可分發各校實習、其成果頗堪注目云、

當局奉令調查 義倉穀欵數量

吉林省公署、茲奉民政部令、關於義倉穀欵儲蓄數量、頗關重要、急須調查、更爲明瞭本省各縣義倉情形起見、故特規定報告表式、令飭本省、將康德三年十二月末、以至現本省所屬各縣義倉所有儲蓄穀欵數量、應即從速報部、斯項報告、由縣呈報省時、亦應隨到隨轉再由省方調查之義倉穀欵儲蓄最近之統計、亦須呈部考核、本省當局、刻已轉飭管下各縣、從速調查、以便報部云、

高姓婦 服毒遇救！

本市北大街東興旅館院內住有高青山者、家中祗其老父、及髮妻少女、一戶四口相度爲生、高某年來遊手好閑、不理營業、徒依其妻嗜操神女生涯、藉資糊口、高氏雖徐娘半老、而風韻猶存、加以處於饑寒及困窮環境下、遂不得不招蜂引蝶、或至旅館、與買淫宿客、暗渡陳倉、是故伊家凍餒問題、均得迎刃而解、不意飽暖生端、本月一日清晨八時許、因某種事故、乃夫與伊奪起勃谿、竟相扭打、高氏一時短見、歸家暗赴街購來煙泡五枚、自生悶氣吞下、即臥坑上、蓋被睡天家人以其在爭吵後、故未意到伊有自盡之舉、及至午後一時許、有同居住戶辛姓婦過來勸慰、遂發見高氏面色青白、滿眶淚珠、當即向其追詢、始知其已服毒多時、急將鄰近博愛醫院大夫請來、施以灌救、吐出煙質頗多、幸而發現尚早、得慶更生、則難免不魂登鬼錄矣、

吉林航業公會 本年整頓計劃

吉林航業公會、自徐漢臣會長就任以來積極整頓各種事業、以期發展、並兼航政局吉林辦事處、尤能認眞執行職權、久告疲弊之航運、行見復蘇、茲將其整理方針列下、

一、由會代船戶承攬運輸並禁用作保（此辦法已經航政批准）
二、在沿江主要鎮市（或縣城）設立航業會辦事處
三、徹底整理支出收入之預算（並催繳欠費）販目公開
四、徹底爲船戶謀福利及諸般之改善、
五、會中常務職員之人事及勤務刷新與整備、
六、船戶收買木舟或船隻須到會報明許可後方准買賣
七、本乎協助維持治安之見地、對於船戶之住址營業概況行動等、隨時造具詳表以備考查、
八、促進滿江工作、
九、徹底宣傳以喚起商民人等對航運之深刻認識藉利用之、

開評議會

爲取決大衆之意見、以整頓之徹底、故定於三月二十五日、招開評議會議以航政局吉林辦事處爲中心、會長以次全體職員、會員代表、各地主任等、全部出席與議

統一船捐

該會管轄第二松花江流域航行區經過十三縣、歷來征收船捐、各縣各自辦理、征收額、既不一致、手續又極麻煩、現爲便利船戶納捐起見、懇請航政局轉向省公署呼籲、請求統一辦理、而免船戶之艱難、

編印綱要

該會以各會員船戶、知識淺薄者居多、雖營船業、但對於航運常識尚不明瞭、故特編印『航業須知』千餘冊分發與各船戶、除此而外、又編印航業綱要數千冊、對於組織、並將運業在世界及友邦日本之現勢、載之極詳、已分發各機關會員等參閱矣

人事改善

該會於松花江解氷、事務勢必繁忙、決將內部職員予以斷行整理、裁汰老朽、剔除不良、以本人材主義、招考新職員、

辦理豫算

近日正在編造三年度決算暨四年度歲出入之收支預算大致收支相抵、並能節餘一部償還舊債（催收欠費）全年會費收入約六千餘元之譜、

漫癢之皮膚病
疙疸・潰爛・錢瘡
鵝掌風等一回試之

皮膚怡劑

滲透療法之威力

不汚不沾不痛而速有神効旣顏面手足指間股間如生慢癢或患鵝掌風皮膚發燒錢瘡小兒爛瘡、泡瀾、凍傷等類以及面皰、斑點、刮臉後風疸腫、白斑瘡、全身痒、疥等等難種熱瘡等均有奇効外用藥效力之良否無論何誰均能一目明瞭故不得有虛偽也、新試用一瓶而評判之、

定價金二角三角五角一圓全身用德用大瓶五圓

東京神田花房町　株式會社 山崎帝國堂　振替東京一四六七番　電話下谷四〇三

各地有名藥舖均有出售

△滿洲代理店　大連市浪速町　奉天市加茂町　日本賣藥株式會社

新京富士町二丁目二十七番地
國際運輸株式會社新京支店

一、代辦海陸運送營業
一、委託販賣承辦事項
一、倉庫業及金融
一、市內運搬荷包裝貨物
一、代辦及保證
一、運送、火災、海上保險代理業
以上關係業務

代表電話番號　3—3016　3—5017　3—5018（支店長　庶務係　經理係　金融係　倉庫係　海運係　運搬係　保險係）
三—二六六二　驛構內發送係　三—二五一〇　日出町倉庫荷造係
三—二四八五　三—二六六五　同到着係
三—三〇五九　三—五八八八　同　中繼係三—二一九六　寬城子荷扱所
三—二一三八　三—五八八九　專用線荷扱所

急告　有利新職業!!
電療醫術、通信教授
電醫師養成！

一、短期卒業・營業資格獲得・通信教授自宅獨習二個月修了
一、高小卒業以上程度男女不拘・無試驗・隨時入學許可
一、志望諸君入學者・申込書須・並講義錄等費十五圓五十錢送附之
一、通信修了試題答案合格後・由大阪本院授與卒業證書及開業資格證明書・（如索詳章請寄附郵票三分）

申込所 新京吉野町三丁目十六番
公認 日本電療高等學院出張所

魔術

鐵中幻術社專門函授各種希奇驚人魔術　敎法獨特收費極廉短期學習保證必成魔術原爲科學遊戲之一智之旣足供一己之娛樂及助智識之進展且可輔助敎育並可挾技遨遊世界表演引衆驚人保可名利雙收（並有魔具附送眼看講義手玩魔具盡窺秘密眞傳不虛有我一生）詳細章程函索即寄

△上海赫德路神州肖像畫社內

續登聲明

啓者茲敝遺失張啓明地十九垧張子脩一垧照二張坐落樺甸四區前曾登報因日期未足特續聲明

樺甸四區張子脩啓

滿洲國唯一之大衆的寫眞畫報雜誌

每月二冊一日・十五日發行（一冊八分・半年九角外並郵費每冊一分）

讀者早已普及於全國之『斯民』、乃滿洲國國有的現代唯一之大衆寫眞畫報雜誌、就中、其三月一日之刊、如關於建國五周年及帝政三周年之記事寫眞固屬勿論、即關於政治社會等記事與關於建國五年前與建國五年後的國都比較之寫眞、空中鳥瞰的滿洲各地之寫眞、世界奇風異俗、通俗科學、美女以及其他各種之寫眞、亦莫不滿載、並除此之外、尚有娛樂頁（小說及其他）婦女頁、兒童頁、漫畫頁等之設置、又、懸賞徵集的小說、戲曲童話等入選者之發表、及懸賞解答的入賞者（二百名）之發表等亦揭載於其上、尚希有欲訂閱者務望從速、否則恐有售罄之虞耳

支社・支局・地址
奉天支社　大連支社
吉林支局　海城代派所
安東支局　撫順代派所
哈爾濱支社　勃利代派所
錦州支局　洮安代派所

新京　滿洲弘報協會發行

APETIN
胃腸病新藥
阿稗精
藥片

健胃　理腸　消化　滋養

阿稗精藥片中含有多量維他命及極易消化的蛋白質・脂肪・糖原・蛋黃素・鈣・鐵等諸種重要成分、藉諸成分的相互作用、得使胃腸病人的胃腸緊張、而增進胃腸運動機能、促進消化液的分泌而輔助消化作用。而且如斯胃腸的健康恢復以後同時食慾得自然增進、便通可暢利順適、精神上可得無限愉快、直接或間接增高抗病力量、發揮自然治癒作用、故係當今獨一無二的胃腸病治療藥

主治　消化不良　食慾不振　營養失調　便通不整　常習便秘　腸加答兒　病後衰弱　乳兒綠便　發育不良

包裝　二〇〇片　五〇〇片　一〇〇〇片

日本・大阪
武田長兵衛商店株式會社
總行 日本大阪市東區道修町
支店 奉天春日町十三番地

建國五年 御極三年之三・一紀念
全國官民申慶續誌
（既歡如狂萬姓咸感沐煦光）

三月一日、爲我國發祥之期、御極大典、亦在是日、是以各慶祝日中、無冠及此日者、意義之深、與國運而並存、與天地而共長、歷年逢此日、舉國官民、旣歡如狂、同申歡意、本年又因農收倍常、治安告靖、三千萬民深沐樂土煦光、故比往年之慶祝、更爲隆盛進步、其各地舉行經過、已連日記載、玆再追誌如下、

山海關
天下第一關上 嵩呼鼓動華嶽

滿洲建國已屆五週年、全國各地熱烈舉行慶祝、東羅城辦事處乃於事先加以籌備、由協和會後援、於三月一日午前十時在天下第一關城上舉行慶祝典禮、參加人員、國境警察隊、日本守備隊、憲兵隊、警務分局、中央銀行、外交辦事處、鐵路局、郵政局、滿洲稅關、協和會各分會、各學校學生、冀方有臨榆縣長、縣警務局長、臨榆縣商會長、田氏中學、縣立師範、女子學校等約三千人、至時由從山副參事官致開會辭、石川協和會事務長國旗揭揚、全體向皇室遙拜、日滿國歌合唱、外交夏處長朗讀詔書、安藤稅關長致詞、橫山特務機關長祝詞、柳原國境警察隊長、高呼滿洲帝國萬歲、夏外交處長高呼日本帝國萬歲、徐山參事官致閉會辭、閉會後舉行建國體操畢而遊行、遊行人員手持日滿國旗、由柳原隊長任總指揮、遊行路綫由天下第一關經由東羅城大街、至森部隊門前高唱日本帝國萬歲、三唱畢、遊行東水關奉山站、領事館門前向忠魂碑叉高呼日本帝國萬歲、經由南關鼓樓、至天下第一關解散、同時並有高脚會四十餘人參加遊行、觀者如堵、萬人空巷云、

泰康
王道實徵
慶祝三一萬人空巷

本縣舉行之建國第五週年帝政實施三週年紀念慶祝大會、事前經縣署開備委員會、籌備一切、非常完善、於三月一日午前十一時、在中央通廣場、搭棚懸旗結彩、屆時縣長參事官、各機關首領、協和會員、農商會長、士紳學生等先後蒞場、燃炮升旗、向御影行最敬禮、儀式非常隆重、經縣長發表慶祝會之宗旨、次即參事官各機關祝詞、協和會講演、並有高蹺秧歌、由會場依次出發、沿街遊行、高呼滿洲帝國萬歲之聲、不絕於耳、參觀人員、塞於滿途、足見我滿洲樂士、王道國家、始有此昇平新氣象、至午後一時許、始行散會、玆將慶祝典禮會序列左、

一、開會、二、各界入場、三、揭揚國旗、四、合唱國歌及滿日交歡歌、五、恭揭御幔、六、向御影及國旗行最敬禮、七、恭垂御幔、八、詔書奉讀、九、縣長致辭、十、參事官致辭、十一、各機關代表祝辭、十二、一般商民代表祝辭、十三、協和會講演、十四、學校代表講演、十五、三呼萬歲、十六、建國體操、十七、遊行、十八、閉會、

滿溝
商民歡慶三天
懸彩・掃除・敬心誠意

三月一日爲滿洲建國第五週年紀念日、警署援例慶祝、於本站正陽大街東首、設備會場禮棚、正位設聖位、前設講演臺、再東首高搭牌樓、懸以綵燈、於二月二十七日、即由保甲督促、淸潔街道、二十八日各機關各法團商民等、一齊懸旗結綵、每夜由六時起至十二時止、爲慶祝期間、各機關各法團商號、均行燃放鞭炮、高蹺秧歌、自二十八日起至二日止、慶祝三日、於三月一日上午十時、各機關法團首領職員商民士紳、各學校學生、齊集會場、舉行慶祝典禮、玆將慶祝禮式列左、一、官民一同入場、二、開會（奏樂）三、揭揚國旗（燃鞭奏樂）四、向國旗御影行最敬禮、五、合唱國歌、六、署長致開會詞、七、各機關致祝詞、八、來賓致祝詞、九、遙拜、十、高呼萬歲、滿洲帝國萬歲、皇帝陛下萬歲、大日本帝國萬歲、十一、禮成（撮影）十二、遊行、遊行領導員（史保長）掌旗員（自衛團員）三、軍樂隊、四、警察、五、男女學生隊、六、聖位、七、各機關法團職員、八、耆老士紳、九、秧歌、十、民衆指揮及奉爾各員、於進行時途次暢呼萬歲、遊行路綫、由禮棚起北行、通過警署門前至北橫街、向西至三道街、南拐至領事館門前、向南直行至南橫街、西拐至五道街、北拐由正陽街直通、返回禮場至禮棚、行三鞠躬禮、並三呼日滿兩帝國萬歲、當日各機關各法團、各學校、士紳商民等參加不下萬餘人、頗極一時之盛云、

東豐
四民衷心稱慶
五彩繽紛 萬歲震耳

東豐縣陳縣長楠美參事官對於建國五週紀念曾組織慶祝委員會以資分擔舉行慶祝典禮各事務組織委員會、委員長陳縣長、副委員長楠美參事官、濡川副參事官、委員郭科長、王局長、宋局長、張局長、伊藤指導官、西澤指導官、今井指導官、守安經理官、堀田技士山內士紳、典禮事務分左列七部職掌之、

（1）總務部、職掌文書會計庶務一切事宜、（2）設備部、職掌禮場佈置設備一切事宜、（3）宣傳部、職掌建國並帝制實行王道宣傳標語及一般宣傳講演、各事宜、（4）娛樂部、職掌團體娛樂之提倡及指導各事宜、（5）典禮部、職掌舉行典禮時、會場會序、禮序儀容、凡典禮一切儀式各事宜、（6）遊行部、職掌閉會後、督率各部人員及法團、學校民衆遊行各事宜、（7）警備部、職掌會場及遊行時一切警備秩序各事宜、三月一日上午十時、縣長參事官、局長指導官各科長、各科員及各法團各學校等、均齊到禮場（本會禮場設在體育場高搭慶祝戲棚懸旗結彩）由典禮部長按儀舉行敬謹慶祝典禮、三呼萬歲、當即開戲、是日下午各學校在街遊行、高蹺慶祝燈籠、同呼萬歲、各商農民戶之門口、懸燈結彩、燈光相映、遊人摩肩、警備愼嚴、秩序安善、王道樂士、萬民數皆歡祝云、

掃除積雪
市招添衛生夫

【奉天】奉天市公署、以時屆春暖、所有市內各地堆積之氷雪、率多融化、汚穢不堪、爲確圖市街之淸潔衛生起見、除飭現有之衛生隊員等努力掃除、鑒於既有之隊員夫役人等之不敷支配、擬即從增添夫役百五十名、目下正在開始募集中云、

添日語科
各鄉小學初級

【奉天】瀋陽縣教育局爲發揚建國精神之普及、並期滿日兩國親善及語言通達起見、對於本月春季管下之各村立小學校、均增添日語一科、計初小一二年級、原無日語、現每週間添三小時、三四年級原每週間兩小時、現又添三小時、共五小時、以資使兒童在基本敎育時、得看眞實之建國智識云、

兩江航業公司
開評議員會議

【安東】鴨渾兩江航業公會、玆以開江期近、關於開江後航業推行、因函應加以研討以利進行、是特於本月二日假航政局會議室、舉行康德四年度第一次評議員會議、經研究結果通過下列各提案、玆採於後、

一、分在各係選出組長數人以負連帶責任、
一、上下運輸貨物均於公會裝載會員不得直接裝載、
一、各縣裝載之糧石及山貨規定裝載以度量衡爲標準
一、向各港岸裝載之貨若遭難時其賠償價格、均以在安東購買之價格爲標準但須返還運費云、

其命維新
殷汝耕

△我建國五週年紀念日冀東政府殷長官之祝詞

遼中央實施產業五年計劃
省署集各縣參事官 開產業協議會

【安東】安東省公署遵照中央意旨、爲寔施產業五年計劃、特於三日午前十時許、在省署會議室舉行產業協議會、到達者計有鳳城、安東、寬甸、莊河、岫岩、等縣參事官會集一堂、關於產業開發上有詳細之研究、此次協議後、各縣關於產業即將着手開發、至午後五時散會云、

奉省參事官會議
圓滿閉幕

【奉天】奉天全省參事官會議、於五日已入於大會之最後之日程、當日午前九時許、仍假大禮堂內舉行閉幕、席間對於街村制之組織、及財政之確立事項施行質疑及應答、由葆省長致畢會辭後、即行終了、於當日午前十二時許舉行休息午餐、畢即由參與會議之各縣參事官並葆省長以下竹內總務廳長等、各廳科長全體參加之下、舉行政務之懇談、於該日午後四時、遂行亘三日間之會議圓滿閉幕、今後府省內各市縣地方之治安、以及行政整理、頗爲各方所期待云、

財局徵自轉車捐

【榆樹】本邑縣公署財務局、玆以自轉車牌、業於日前由省發到五百枚、當由該局規定徵收日期自三月一日起至三十日止、否則過期加罰、致於車捐每輛徵收二元四角、外加工本費三角、共三元七角、據聞現已將所收到之車牌於二月末日各該分局來縣支款時已分別領去、以便徵收捐稅云、

朝鮮民會計劃
建築大公會堂

【哈爾濱】滿洲建國後本五族協和之精神、力求東亞永久之和平、北滿中心地之哈爾濱市內、經朝鮮人民會之計劃、擬建築大規模之公會堂、查市附近之現在鮮人、約一萬人之激增、爲注重其文化體育計、決在八區興工建築、經費已預定爲五萬元、解凍後即可興工云、

凌源凌南兩縣廢止
建昌縣成立

【凌源】凌源、凌南兩縣因政府實施旗制、奉令廢止、於三月一日在凌南縣所在地、新設立建昌縣、此間設建昌縣凌源辦事處、處長爲前凌源縣署高井馮副參事官、該氏同前縣長史恰祖氏暨前縣署股長以上職員並各機關領袖、於廿八日乘自動車前往凌南參加本日建昌縣開廳式、史縣長於上午九時赴新縣署、將凌源縣移交建昌、十一時參加建昌縣開廳式、旋偕高井副參事官返凌、午後四時半在舊縣署舉行建昌縣凌辦事處成立開廳式、本埠日滿各界來賓參加者數十人、由高井辦事處長致詞、如儀開式、來賓祝詞、撮影禮成散會云、

建國紀念電影會
觀者湧躍

【奉天】建國五週紀念、由協和會奉天市本部舉行之市民有聲電影經於三日起始至五日間、分假城內市商會、三經路兩級小學校、城內大南門裡文廟兩級小學校放映、結果其成績異常良好、於此映演三日間統計往觀之市民衆約計一萬五千餘衆、各人對於電影之印象頗佳云、

建國體操
因雪改期舉行

【奉天】奉天省市公署、及協和會市本部爲發揚東方道德之眞義振興建國之精神、與國民思想之徹底、實現滿日不可分之眞髓起見、當於本月一日起、舉行建國紀念作興週間已誌本報、玆該週間行事之建國體操、原預定於昨五日午後一時許、在城內十王亭院內、由協和會奉天市各分會員、並各機關職員等全體參與之下、盛大舉行、但以該日降雪頻仍、遂將原定之日程暫行延緩、未克舉行云、

滿日軍警協剿之下
殲匪隨地潰逃

【哈爾濱】友軍各地之討匪、在此冰天雪地之中、大勢活躍、以致匪賊肅淸、地方商民將以安然、地方之農村亦因之而增產、實現王道樂土、皆我友軍之鑄成者也、玆將最近各部隊討伐之情、誌之於下、

△梅村部隊之伊林部隊、與滿軍之協力、三月二日、在五常縣太平橋討伐、知匪首全德、德勝匪徒八十餘名在山寨中潛伏、該隊暫見、當猛烈射擊、交戰一小時之久、該匪受重大之打擊、其將匪首全勝、德勝擊斃、其餘潰散、匪賊棄屍二十四具、活捉匪人一名、擄獲大槍八支、小槍九支、其他物品甚多、滿軍將校精神戰死一名、下士官員傷一名云、

△下枝部隊之山田部隊、與滿軍警團之努力二月二十四日午前三時半、在慶城縣大拉子山附近、急襲趙尙志部下之山寨、當斃匪二名、燒燬山寨四處、人票奪下二名、擄獲大槍七枝、手槍二枝、子彈甚多、我軍一無所失、下午四時十分、在該山密林之中、又暫見占山匪三十餘名潛伏、猛烈之射擊、斃匪一名、擄獲大槍一枝、馬一匹、其他物品甚多云、

葦河森林警隊
擊散無名匪團

葦河縣六道河子、森林警察隊俄人隊員、於上月二十八日、午前五時頃、在葦河南方約二十基洛地方、探知山寨中約有五十名匪團踞據、該隊得訊後、即行前往討伐、有約數小時之久、匪勢不支、即行逃走、尙斃匪十七名、人票打下十一名、馬十三匹、槍械子彈甚多、警士一名因勇不顧身、而精神戰死云、

參事官善政及民

【德惠】縣公署參事官上條氏、暨警務局指導官阿部、月足、牧野、蒞任以來、積施善政、以致日滿協和、精神團結、民衆感戴、有口皆碑、若該參事官、指導官者、堪稱賢員幹吏云、

社聯春季總會
本月中旬舉行

【奉天】奉天省社會事業聯合會、爲報告去歲會務之經過、及對今後會務之發展、有所詳確之討論、以玆確定起見、特經擬定於本月中旬期間、在省垣舉開本年奉季總會、所有之全體會員、及大會幹部役員等均將被邀出席與議、聞該會對於本年度之事業中慈善救濟事業、即將擴大以期普及云、

冀東政府本年大造林
四月五日 行擴大植樹禮
設籌備處三機關共力進行

【通縣】冀東政府爲提倡造林起見、特定於四月五月、舉行擴大植樹典禮、組設籌備處、業已宣告成立、主任爲實業廳農林科長胡振亞、副主任爲市政公所桑副所長、內部分交際、文書、技術、事務四組、由實業廳、市政公所、通縣政府、分別擔任各項職務、前日上午九時召開第一次籌備會議、商討各項進行步驟、其楊樹地點、決定在西海子風景區、並在教育館舉行典禮儀式、刻正開始赴植樹地點測量、並繪具詳圖呈報政府核示、以便着手進行云、

購到小麥佳種
將分配於農民

【哈爾濱】哈爾濱特別市公署、農政科、依照中央之產業五年計劃、實施管內小麥增產優良之種籽配佈、本年中耕種之期將至、該科爲先期預備特購優良種籽四十九袋、分配各保、以便轉發農民耕種云、

少婦一去不返
劉家攜女潛逃

【奉天】奉天北市場警察署三洞橋派出所管內、璞約里門牌九號、住戶李占淸、以作小工爲生、其妻趙氏、年二十六歲、係一摩登女性、夫婦性格不同、感情當不甚好、時有口角之爭、於本月四日午後五時、趙氏假稱赴街買物、不料一去不回、其夫見事有變、乃報告警察當局、請求代爲偵緝云、

小南邊門外劉尙春、向務木匠手藝、家無積蓄、生活艱難、積欠債務甚多、經鄰人撮合、將其十七歲女許配附近王某爲室、要有彩禮國幣一百二十餘元、將錢化完後、因嫌王某年歲較大、且迎娶期近、劉某全家於三日私自潛逃云、

竊案累累

【奉天】奉天市大西關省立第一工科學校學生王少生、於四日午後七時四十分、騎自行車赴城內鼓樓北信源印書館買書、將車放置門外、及事畢而出、則其所有之自行車、竟不翼而飛、王少生乃報告小北城門裡派出所、請求查找云、又城內小東門裡副倉品公司外櫃白秀和、於四日午後九時赴小東邊門裡派出所管內、老虎廟胡同王福家中辦事、將所乘之自行車放於門外、不知何時被人竊去、及發覺後、乃報警查找云、又大北邊門外興京路派出所管內、董家園子胡同門牌七號住戶許景全、妻王氏、於四日早晨、該夫妻赴鄉下串門、家中有同居之孫學禮看門、孫年三十六歲、原籍山東省高密縣人、自該夫婦走後、孫心起不良、乃竊去麻花被兩床、口袋兩條、國幣十元、稗米一斗半逃逸無踪、當日午後五時五十分許、許某同妻串門回來、發見以上之物被孫某偷去、乃報警查找云、

希奇怪異
烟燈罩內人頭影

【缸窰】該鎭鴉片零賣所臥龍軒、於日昨有鎭內商人陳立軒、至該所吸食鴉片、正在燃燒烟泡之際、煙燈罩內突然發現人頭影一枚、頭大如棗、耳口鼻俱備、牙齒露於唇外、目少閉、色紫黑、良久變爲白色、該陳君乃呼相伴之楊星樵同看、仍歷歷在目、該號執事人東某爭視之、儼然尙在、歷經半小時、又有楊姓靑年爭觀、形方化散無踪、因事出奇離、究係何故、姑誌之、

春暖疫生之際
省擬組施療班

【安東】安東省公署玆以節屆春令、天氣寒暖無常、正各種時疫流行之時、爲防患未然藉保民衆健康、特擬組織施療班、分赴省下各縣實施診療工作、對此刻正計劃之中、預計下週之內、當可分別前往各縣實行工作云、

二月中祝融捐蝕
兩萬二千元

【奉天】奉天市內於二月中、發生之火災、經瀋陽警察廳消防署、調查終了、共發生火警二十三起、損失金額約兩萬一千八百二十四元、玆誌詳情如下、▲城內警察署管內、發生火警七起、燒房四棟、損失金額一萬八千二百三十四元▲南市場警察署管內、發生火警八起、燒房四棟、損失金額兩千二百六十一元、▲北市場警察署管內、發生火警八起、燒房四棟、損失金額一千三百三十元、▲合計、發生火警二十三起燒房十一棟、損失金額兩萬一千八百二十四元云、

成田顧問轉撫寧

【山海關】臨榆縣署府成田顧問、任職年餘、頃奉冀東政府命令、調撫寧縣政府勤務、遺缺由撫寧縣政府顧問接充、縣府於三日上午十一時由縣長歡宴、各科局長等作陪、井於四日上午十時在縣政府召集全體職員與成田撮影、以誌紀念云、

張參謀凱旋總部

【樺甸】西地區剿匪司令部參謀長張印符因討伐期滿、於上月廿五日遵令凱旋總部、經各機關首領及紅卍字會會長等、歡送於歡迎門外、作別以去、與送各員、各有流連不捨之概云、

營業科目

日本賣藥株式會社

經售各國 著名藥廠 家庭良藥 醫療原料
注射新藥 血淸苗漿 醫科器械 衛生材料
膠皮製品 化粧香料 各種藥皂 各種染料
應有盡有 批發零售 價格低廉 望祈賜顧

大連支店 大連市浪速町一百四十七番地 電話代表長六六一三三〇九番
奉天出張所 奉天加茂町十六番地 電話三二一一番
哈爾濱出張所 哈爾濱八站南馬路五十七番地 電話二九一二〇番

照像贈送大放送

注意 出外拍照概不贈送

總店 新京曙三笠町四丁目六 電話（三）六三八〇番
支店 新京商埠大馬路四馬路口 電話（二）一四二八番

公茂照像館

電氣機械器具製造販賣並修理

明電舍電動機
奉天千代田通三ノ四
株式會社明電舍奉天出張所
電話(3)4118番

新京東三馬路

仁壽春蔘茸藥店 開幕廣告

本藥店特選老蔘嫩茸虎鹿仙膠牛黃片麝犀羚珠珀玉桂沉檀一切飲片自製應症丸散膏丹代理各國家庭良藥物求眞實價格從廉特聘著名醫士內科雜症經驗宏富婦科兒科尤有專長患者諸君請駕早臨以免向隅之嘆也

營業科目 人參鹿茸◉丸散膏丹 各種飲片◉各國成藥

應診醫士 王炳勳

本號主人謹啓

クラウン万年筆

（王冠牌自來水筆）

對昇學畢業就職的人作紀念禮品最適的

應考人的好伴侶

王冠牌自來水筆總批發處
大阪 株式會社 澤井商店

播種肥料宜應改善
實業廳令各縣研究
本年矮高粱各縣將行普種

【奉天】奉天實業廳、因春耕在即、各縣農村、多行購備籽種、關於播種需用之肥料、應行研究改良、特行通令各縣、轉知農村、招開肥料座談會、以資改善、而便發展農產物云
（又）瀋陽縣公署爲警備夏令之治安起見、當經於朝鮮內地、採購矮高粱之籽種由縣境之主要村民等、於去歲施行試種、已誌本報、茲經試種結果、其成績極爲良好、於秋季收穫時、亦頗豐富、省公署爲確圖該項高粱之普及起見、業飭各縣從事擴大普及栽種中、聞興京等縣、派員來奉與瀋縣當局接洽購買云、

協會十區支部 招開進行會議

【海城】滿洲帝國協和會海城縣第十區支部長劉潤芝、於三日上午十時、在東台堡子支部內、特招集所屬各分會長等會議、爲討論關於今後工作方針之一切進行事項云、

電害之烈
修理電燈工人 觸電喪命

【奉天】奉天市北市場警察署管內、西四街西胡同口、於三日午後時零五分許、有附屬地青葉町六十六番地日商滿勝電氣商會工人林佩盛（年二十七歲）修理電燈之際、因一時失愼、觸動電流、而被電打倒跌臥於地、立即身死、嗣由警方到場、維持辦理、並電知死者之僱工商號、連同辦理善後、

運通達零賣所 一幕武劇

【四平街】道東北市場運通達鴉片零賣所、開設二載有餘、甚爲獲利、因之該號各經理、以財恆足矣、驕傲無狀、一般茶役、依仗經理之性質、蠻橫多端、待煙客殊少和氣、距于月前廿六日、有吸煙者王豔林偕妻孫氏、在樓上二十一號房、同室吸烟、逗留時間較多、看燈役秦樹起稟知經理、大展豪強、向王某下逐客令、雙方頓起口角、初則詬厲萬端、繼而動武、實施肉搏、打成一團、結果看燈役某、頭部負傷、血流滿面、嗣經理李玉華、赴該署報告、署長當派員、將吸煙者王某帶署究訊、傷者由楊聚五醫生治療、尙無生命之危險云、

塘沽內地人口 現達二萬六千餘人

【塘沽】市內人口數目、據該地警務局統計、本年一月份全境計民戶四、四五二戶、男一四、四三六名、女八、八〇五口、商戶八二戶、男一、五〇三名、女一四九口、公共處所六二戶男一、二四二名、女三百口、寺廟一戶男五名女無、船戶七戶、男一五名、女無、外僑六五戶、男一〇〇名、女七一口、計英人五戶男一三名、女六口、日人三八戶、男五六戶、男女五一口、鮮人二〇戶、男二九名女一四口、印度一戶男一名、女無、蘇俄一戶、男一女無、共計五、二六九戶、男一七、三〇一名、女九、〇五五口、男女共計二六、三五六名、比較去年十二月份、共增一三三戶、男二七〇名、女二二六口、共四九六人、外國駐在兵隊尙不在內云、

選警官參加講習

【伊通】縣公署奉到吉林警官學校公函、請選送優秀警官數名、參與幹部講習、期間爲一個月、以資深造、當飭警務局選拔警官三名、爲泉頭警察署長張雋彝、伊丹鄉警署巡官李常恩、營城子警署巡官韓佩霖等、已於二月二十八日、首途赴省云、

對縣壺中西醫士 講解醫師法

【營口】醫師法政府當局已明令於三月一日實施、營口縣惟恐醫師等於是法未能徹底明瞭、特飭知各警察署、於所轄境內懸壺之漢西醫、在二三兩日午前十時、齊至該署聽取講解醫師法、並令凡在大同二年七月以後、由該署所發之臨時證書、概作無效、現辦開業亦在取締之例、至於各醫原有之證書、尤須換領滿洲國民政部所發之免許證云、

藉鏡實業開發 殷廳長赴日參觀

【灤縣】冀東政府實業廳長殷體新、以謀實業發展、必須借鏡友邦、是以請准政府、於月之一日由通赴津、起程東渡、並聞該廳長出發期內、所有政府公事委該廳主任秘書關希昂及關秘書代拆代行、該廳長回國後、對于實業之發展、當有新貢獻云、

參事官因公抵肇

【郭後旗】前任參事官平野眞氏、自任事以來、適逢旗公署、遷移舊肇州縣城、凡事草創、對地方應興應革各事、莫不成爲大體、惜乎榮陞新京蒙部任事、所有經手各善政、未能全行結清、然所可慶者、繼任參事官、林田樹馬氏到任以來、急力邁進、處處建設、較之舊肇縣城、非常興盛、日前平野參事官、因公假道肇源、闔城各機關人員以及商民人等、先行排班遠迎、後在肇源飯店公宴、挽留一日、略慰渴慕、始由肇源登車、復又他往公作云云、

粮店東攜款潛逃

【營口】通惠門警察署管內德盛店執事劉維厚年將不惑、係海城縣四區拉拉房子村人、於前年集資國幣千元、與李長春、柳子臣、盖鳳軒、及李克發合股組成、自開業迄今營業狀況甚爲平淡、劉於客月廿七日至福茂興取得代客人賣載欵支票一紙、計國幣七百七十元、持至福順銀行兌出現鈔遂遠颺無踪、該號同人初不料及有他、及至各處徧覓迄無下落始知有異、前已遣至伊家探詢之人、於三日返號、謂匪特劉未覓獲、而伊家家徒四壁除劉妻外、了無長物、該號股東李柳盖等擬向劉姘婦之子交涉責其賠償、亦有謂係劉故作是把戲使婦子代償者、人人言殊莫衷一是云、

各地剿匪捷報 餘醜四散潰亡

【奉天】據第一軍管區司令部接電云追趕前將靖安軍清野連全行殲滅之金日成共匪之步兵第二團第三連〇〇人、上月廿六日下午六時許、在長白縣鯉明水附近、發見該匪團約三百人、交戰約經時餘、將匪擊潰、是役排長川田八郎中尉二人陣亡、連長任上尉以下三人負傷云、教導隊第〇團董團附指揮之步兵第一二四連、於上月二十三日在四平街北方地帶掃蕩中當與匪首姜營長所率之匪徒百餘名、當即遭遇交戰、互戰五小時許、匪方不支、遂即遺棄屍五具、當即逃亡、是役計鹵獲匪方槍械及彈藥頗夥、於匪等逃潰後更經搜獲山寨五處當即予以殲滅云
又索旅劉部隊第二三迫擊砲連於二十一日午前十一時許在韓安縣境五區大洋溝附近、與紅軍匪團姜委員匪五十餘名遭遇、交戰二小時許、匪方不支、當向山中逃逸、是役計斃匪八具、官方鹵獲步槍三支云
又騎兵第〇團於二十三日在大潮東各地方、與匪首金日成部約五十餘名遭遇、即一時激戰一小時許、匪方遂遺棄匪屍三具逃逸云

破獲通信 竊電話綫犯被擒

【玉田】唐通長途電話總綫玉田段、西八里舖一帶電綫、時有被人偷割破壞通信情事、當局屢次查緝仍無所獲、於昨該綫又被人割斷、當局甚爲震怒、當由各地偵查逮捕、以重通信、當由彩建橋分所劉巡官在張莊將竊電綫犯張儉徐今二人捕獲、連同贓物均送縣法辦云、

哈忠靈塔祭祀常典 春秋兩季定日舉行

【哈爾濱】興工一年有餘、在王兆屯建築之忠靈塔、上年秋業已竣工、茲經日本民會會議決、春秋二季之祭日如下、春祭五月三十日舉行、秋祭九月十八日、滿洲事變日舉行之、於三日已函知各關係方面知照云、

丁家被匪光顧 傷人未搶即逃

【海城】縣境四區丁家園村、住民丁丙堂家、於之二日晚十一時許、突來步匪二名、一持小槍、一持木棒、闖進屋內、大施威嚇、並將丁丙堂之母、腿部擊傷、未待行搶、遂即逃竄、及大感王寨警察署得訊後、當由魏署長、率警團二十餘名、前往追緝、但匪人早已遠颺無蹤不知去向云、

黃汽車肇禍！ 軋斃卸職厨役一名

【奉天】奉天市內通行之三三二號黃汽車、於一日正午十二時、由大南關向北駕駛之際、行抵大南城門外小什字街西口處、因司機失神、碰傷老叟一名、肇事後由主管撫近門派出所長及城內署關係人員、趕到現場、將負傷者、送至城內東華門外同仁醫院治療、經醫生診斷、謂左脅骨折五根、生命頗危、及至午後三時許、該負傷者因傷重而逝世、當由卍字會予以掩埋、聞死者名劉振山、年四十六歲、原籍遼中縣蟒達戶東崗子人、在大南關龍覺寺胡同任公館充當厨役、於舊正十五日被解僱、其現在大南城門外小什字街路南福榮店內、於一日早飯後、赴城內友人處求之謀生、不料歸途中身罹膠輪下而死云、

城廂警察署長 奉命晉京求學

【興京】縣街城廂警察署長何廣禹、自昨年三月間、接篆以還行將一載、際此期間不但商民融洽頗蒙上峯所嘉許、該氏奉到警令、指赴新京、大同學院求學、賜求警官知識深造、而使肄業歸來、造福於民、該署長承命後、擬集自實晉京去訖、警署遺席、責成莊宏業代拆代行、復眞莊巡官治警有方定能造福於商民云

商消防併警廳 留用者十一名

【奉天】奉天市商會消防隊、自本月一日起、當即移交於瀋陽警察廳已誌本報、茲警廳對於該隊原有之隊員等、經即一再考核結果、當經決定留用楊志田等十一名、餘者經由市商會各給退職金原薪三個月、於昨四日一律分別發給舉行解散云、

縣署勘查報災田

【禎祥鎭】青岡縣署、以三年度未舉復地畝甚多、自應遵章接年報災、當特派李慰農科員分赴各村屯、并攜帶上年查報之原冊、作爲根據、偕同各甲長實地勘驗、并取具各甲長切結、以資證明、而免虛僞、該科員前由興化鎭到禎辦理完竣、即赴中和鎭云

地籍整理員 縣署考試發表

【海城】縣公署前會招考地籍整理員、其各科試卷、業經評定完竣、已榜示週知、通飭來縣任務計錄取者、柏德安、張慶禮趙達三等三名云、

石橋參事官抵任

【德惠】縣公署參事官佐多木、頃奉部令調委熱河省民政廳事務官、遺缺亦由民政部委石橋清參事官升補、均各於二月二十五日交替、聞新任石橋清參事官、頗有政治經驗、將來對於我縣一切行政、必有一番發展云、

奉天法院旁聽記
略誘·強搶·殺人！ 法網難以脫漏

王桂元者、現年二十四歲、原籍山東省人、數年前遷至撫順永安橋村居住、因家道寒微、專以作工爲生、於康德二年舊曆臘月間與朱鴻賓等姦拐少女張桂蘭、後賣與奉天小南門外趙永富爲妻、迨康德三年六月十八日、又與朱鴻賓李永春等闖入常庚昌院內行搶、並將朱富崑常武氏等砍死五人、事後經警抓獲、經撫順地方法院判處死刑、裁決後、王等不服、上訴奉天高等法院、今經審判長張兆麟開庭審理、茲將當庭問答錄之如次、

王桂元供

問、王桂元你多大歲數呢？
答、二十四歲、
問、那縣人？
答、原籍山東省常由縣、
問、在那住呢？
答、撫順永安橋、
問、作甚麼職業呢？
答、我是工人、
問、因你犯强盜故殺及略誘之罪、經撫順地方法院判你死刑、你不服上訴嗎？
答、是、
問、有甚麼理由呢？
答、朱富崑及常武氏被殺那天、我正在家蓋房子、沒有出屋那能殺人呢、
問、你家還有什麼人呢？
答、有父母、
問、識字不？
答、不識字、
問、有產業嗎？
答、沒有、
問、以前你犯過罪沒有？
答、沒有、
問、朱鴻賓你認識他不？
答、我們是換譜弟兄、
問、康德二年臘月間、你同朱鴻賓、譚景和、將張桂蘭（年十八歲）拐到奉天賣與小南門外趙永富爲妻得身價洋一百三十元是不是？
答、張桂蘭他家是大炕（即暗娼）我花一元錢、住過她一宿、其餘別的事我不知道、
問、你拐賣張桂蘭的事已經譚景和及趙永富張桂蘭等到案證明過、你還狡展什麼呢？
答、眞沒賣過張桂蘭啊、
問、康德三年六月十八日、你同朱鴻賓李永春等手持槍棍、闖入撫順城西住民常庚昌院內、當場將朱富崑常武氏及常武氏女兒等砍死五人、以後李永春點火把房子都給燒了是不是？
答、我在常庚昌院內住過五六年、我那能搶他們呢、
問、你說不是你、有甚麼證明呢？
答、我是好人、沒當過胡子也沒殺人啊、
問、在警務局時你都承認咧、
答、那時打的難受不得不認的了、
問、偵查時檢察官沒打、你怎也認咧？
答、我不知道什麼是檢察官啊、

朱鴻賓供

問、朱鴻賓你多大歲數？
答、四十五歲、
問、那縣人？
答、原籍山東人、
問、在那住呢？
答、撫順縣、
問、你家還有什麼人呢？
答、有女人、孩子、
問、識字不？
答、念二年書、
問、有產業嗎？
答、有二畝地、
問、在本案以前、你犯過罪沒有呢？
答、沒有、
問、因你犯强盜殺人及略誘罪、經原審判你死刑、你不服上訴嗎？
答、是、
問、有甚理由呢？
答、太屈啊、
問、怎屈呢？
答、沒搶過、也沒拐過人、
問、你這案子、在原審已經承認明白咧、現在胡狡展是不行的呀、
答、我眞屈啊、
此時乃請檢察官陳述意旨、檢察官何乃昌起立云『本案事實明瞭、請依法核判吧』檢察官又請律師辯護、律師董振華起立辯護云『本案原判理由、均以警務局之詞爲根據、並無相當證明、按法理去說、刑求之供、不足爲憑、請貴院詳爲調查才是』
審理至此審判長張兆麟云『本案今日終結、候判吧』押退庭、

青春腺

『青春腺』爲德國醫界泰斗施泰乃哈博士發明提取動物分泌液製成、經各國醫士在臨症實驗上認其確能增進精力、改良血色、增加體重、促進食慾及新陳代謝、袪除倦怠疲勞等症而顯有返老爲幼轉弱爲强之功
主治『青年』滑精、記憶薄弱『壯年』陽萎、早洩性交無能、四肢無力、氣虛貧血、房事過度手淫過度、神經衰弱腎囊潮濕『初老及高年』失眠、消化不良『婦女』經寒、倦怠、頹唐、耳鳴、失眠、腰腿疼、白帶、不孕、及流產等症、經閉、紅前錯後、行經腹痛、凡有乏嗣之憂者、苟能耐心服用、不難夢占熊羆、洵强精種子之聖藥也、
區別男性用、男性動物內分泌液製成、女性用、係用女性動物內分泌液製成、
贈送　大盒定價五元買一盒送一盒一打五十元、
小盒原定價二元現照五折只售一元　一打十元
各埠代理列後、新京義和謙、中西藥房、五洲藥房中法藥房、大連華泰藥房、吉林五洲藥房、義和謙新興藥房、熱河全富興、赤峯道生藥房、美利斯藥房、洮南德慶仁、奉天金城藥房、北市場子崗藥房、江省德泰盛、撫順信仁堂、旅順大德堂、孫台德祥厚、遼陽義和堂、營口中西藥房、公主嶺三合德、義和順、四平街裕發和、海城和發福、瓦房店康德記、下九台積昇和、哈爾濱華美藥房、寰球藥房、安東瑞祥泰、圖場基田藥房、大德元、
滿洲國總代理　新京興馬路　哈德洋行

▲▲敬送遺精早洩祕方▼▼

本主人家藏祕方一種專治男子遺精早洩陽萎腎虧百發百中治愈者已數十人皆有來函證明各界欲索此方剪此報請向上海法界霞飛路和合坊七十四號張世德堂函索可也分文不取
◎世德堂主人張雲山敬啓◎

新都病院

院長 醫學博士 饒村佑一
電話二二一二一五〇六號 二二一二一五七號

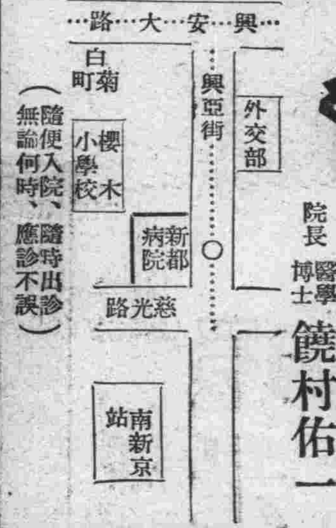

（隨時出診 隨便入院 無論何時、應診不誤）

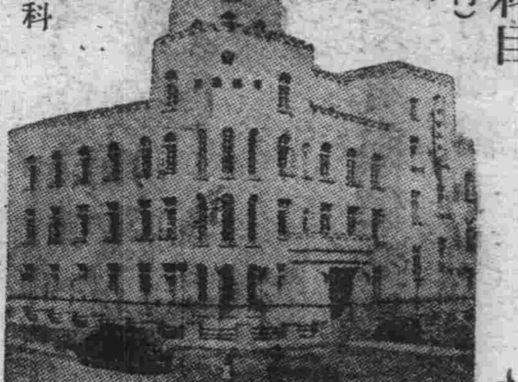

新京慈光路（興亞街拐角）

診療科目（各科專門）
◇婦人科　◇產科　◇內科　◇小兒科　◇皮膚科　◇泌尿科　◇外科　◇花柳病科

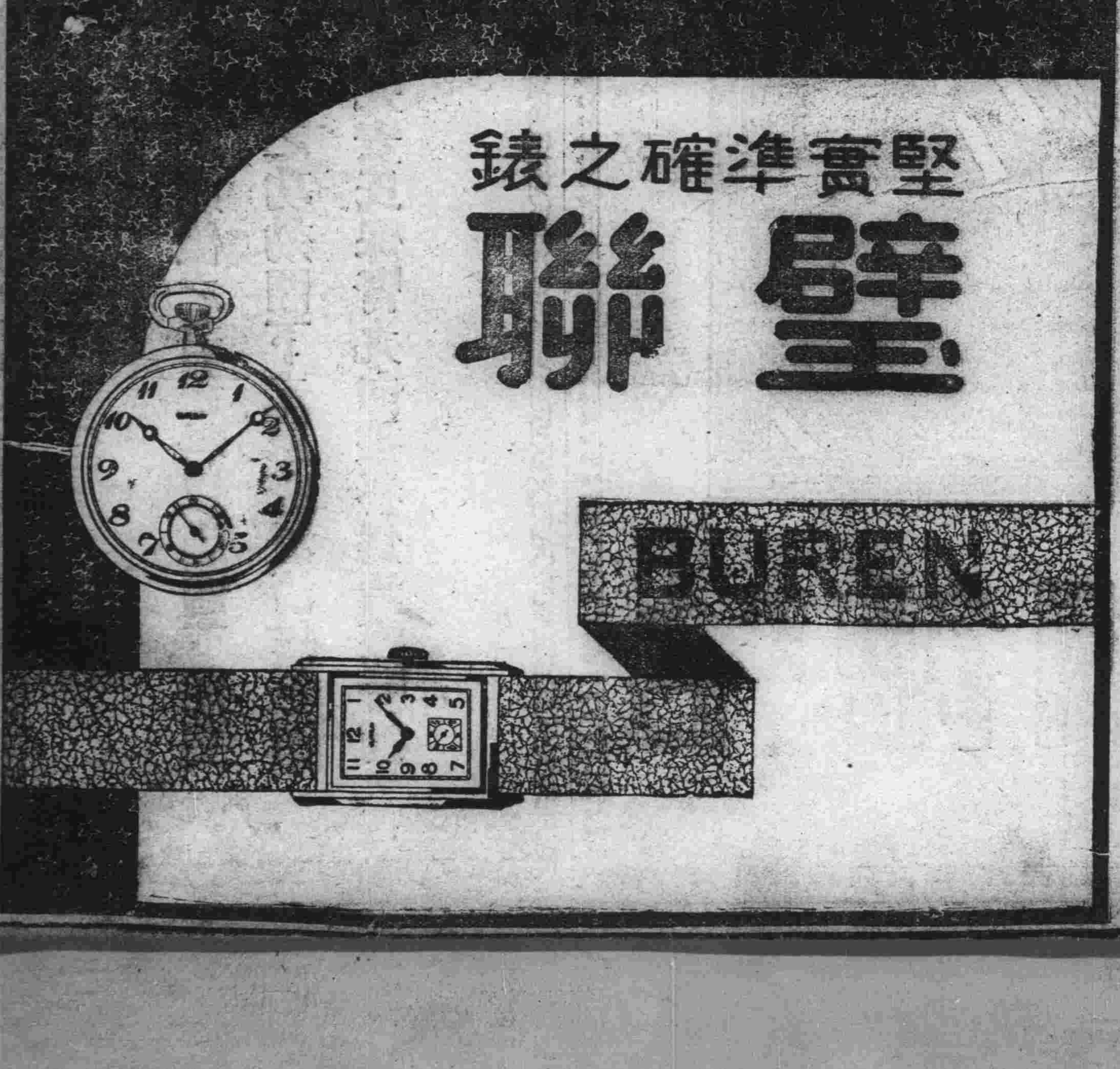

專門審目配光
有戰勝天疾之效能

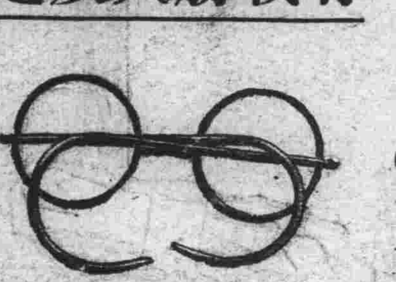

不論近光斜光老光
◎負責審定◎
全玳瑁鏡架眞水晶養目鏡　每副國幣貳圓五角
外埠函售每副加寄費三角
種類繁多◎備有樣本
函索附郵票五分

新京大馬路
愼昌鐘表眼鏡行函售部啓
電話（二）二一九〇番

函售辦法　貨款郵政匯兌　印花稅紙代價　郵票代價　均可
振替口座　郵政轉帳號碼新京八一一五

戒煙良藥　最靈驗　戒煙藥

天然清補丸 又名 解癮丸

此藥本爲清補品、而兼有解除鴉片烟癖之特效、己經內務部、化驗證明無毒、性質和平每日服藥二次、服後可照舊吸煙、作事、不塞燥不吐瀉、初上小癮三盒七日斷淨、大癮七盒、半月斷淨、煙積順、大便黑色、小便黃色、潤下、不知不覺、而疾已除、如藥無效原盒退欵、此藥由津運來、均按大洋合算、郵費一盒二角、此藥出世頗受津主顧熱烈歡迎、今因便利主顧、特運來哈、男女老幼四時可服、請試服即知言之不謬也●定價每盒大洋一元二角半打六元六角一打十二元外埠函購郵費二角並說明書備索

咳嗽靈藥 清金保肺丸 每盒二十二付定價大洋一元二角試用包每袋兩付洋一角
注意 服後十分鐘見效、多年咳嗽痰喘服二盒全愈、新得外感咳嗽二三服全愈、如不信請先試服即知不謬也
總批發處天津黃緯路閻氏製藥所出品

哈爾濱總經理處 獨家經售道外桃花巷街 閻氏藥房樓上

外埠代理處●奉天城內鼓樓南志雲翔●新京商埠四馬路泰和藥店●江省城內新街大藥房●大連市西崗富久町延生堂藥房●奉天鐘樓西金城大藥房●吉林省河南街中間同發成鞋店

文藝

寫作（一）

眞眞

目前作家們的課題要雜了一些。比起來，浪漫的作品該較爲實容易的。牠主要的題目材料是自己的情緒，牠感到讀者的方法更直接，更原始，人的耳膜淚腺和牠熟習。並且按習慣，人在發舒自已情緒時。手段也是照例要滑溜些。材料既不陌生。大都是自已所身經，心和神，都有眞的關係，這情調往往就能達到某種深度，也還帶着眞實性，即使牠只是隨着時起時落的感觸而來，但趁牠一起就傾瀉而出，仍不失爲壯觀。這情形在寫實是一樣。要寫實，得和倏起倏落浮情誇緒暫時分手，感情要一點一點濾入鍊爐裡去，匯積，沉澱，溶合，熬煉，成一股滂溥的洪流。儘這樣，你不能把這洪流嘩喇一下，以爲就盡了表現的工夫。現在得用一根細管把牠引出通流在人生萬像中，用瑣屑鉅大繁簡混雜的生活實跡把牠包裹起來，祇容牠搏動起伏的行爲透過外層包裹，令人覺察到那點生命。以前有感情就有文章，現在糊塗泡花感情既說不上寫文章的邊，即有壯大精深的感情沒有透澈豐厚的人事，仍然要望文興嘆。一旦多與人事交往，成天想着王大嫂丟雞，李二娘補鞋某城的街道有幾尺寬，某個地攤上有幾堆花生，幾匹蒼蠅的事，人又悴憔，興不起感情了。結果，一片乾慘黯澀的舊賬，很容易塗毀文章的光華。

課題雖不能爲寫不精辨釋，倒是說上了準備的問題。近來流行似乎有種觀念以爲安排故事，觀感人生有聰明就足夠用不着思想。深思細索，把人生這樣囫圇的東西拿來考問是哲學家的事，文人的本分只在寫，只在看。人在這兒就沒有工夫灣回來問問：未曾得到自已的思想，能用什麼去看，看什麼呢？你有了思想，有了主張，能按照牠製出許多新的人物典型，係高爾基的『馬卡．求德拉』，『瑪爾伐』是尼采主義生出來的，陀思妥夫斯基的『米希金王子』，『愛力若沙』是希臘正教生出來的，沒有思想信念，用什麼作創製典型的源流？單靠這磽薄軟弱的人生怕不夠吧。

一個人的行爲說來大都非常堂皇巍耀骨子裡和自已總脫不了關係。寫文章說是表現美，表現人生，推動社會，這是大門口貼的春聯，爲別人。至於你自已，你明白在寫時你作的是什麼，你是在演七十二變，在每篇文章裏安進你的靈魂。無論這人多麼無私，一到他提筆講表現，自已的觀照，感觸，思慮，總佔第一位，要不，他不能寫，寫來也難得人理會。既這樣，人在提筆之前，就不妨先問問自已，第一，我自已是什麼我有些什麼要這人類明白。第二，我是否有個無盡無缺的結實信念，倚之爲文學生命的心臟。不但問問而已，他且會眞的下苦功夫去思索，他會把大思想家們的成果拿來作參證。他可以景慕盧梭放情的自然主義，或欣美尼采那絕世離羣的超人，再不然托爾斯泰獻身爲人的澈底犧牲不抵抗主義會誘惑他，陀思妥夫斯基崇尚入世受苦，借以超凡入聖的主張使他迷戀。最後，或者牠斷然掉過頭，把馬克斯的教條攀在手裏，按在心上，這些他都可以作，但若這些他全不喜歡，他竟見自已獨出心裁，創造自已的信念，只要他不流於替造孽的人說話，敢情更好。總之人有了這個東西便是他的文學生命有了太陽。太陽怎樣叫生命彎厚強力，這東西也可說就那樣。

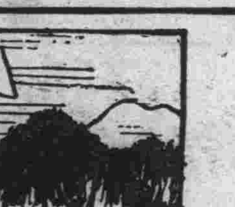

孀居（三）

仲群

還對貪佞的兄弟的仇氣更使她對別人仁慈慷慨寬大，特別表現在十一月的某夜裏天空被黑雲和塵土遮蓋了，黑暗中響着虎虎的風聲，大地像被惡魔佔領了。她偶然醒來，聽着在房簷溜走並向窗戶攀打的風聲，心裏罩上了層奇怪的感覺：像悲苦，又像惋惜，又似乎有點淒涼，她不能即刻再行睡去，彷彿聽到有一種極輕的聲音在悄悄的繼續着響。于是她注意地微帶緊張地聽着。她想：『老鼠不。牠們在夜間不會這般悄然文雅…』隨後她斷定這聲音是在儲存糧食的房裏這斷定使她恐怖起來，像聽了可怕的鬼故事的孩子，渾身痙攣着。她剛預備把被子蒙住頭，却又聽到一聲極輕的，顯見是故意壓抑下去的咳嗽。她大大的吃驚，幾乎喊了出來，但隨後反而鎮靜了他認定那是偷兒在偷她的糧食了。她變得意外的平靜，而且像忘了那是一個盜賊，不想設法把他即刻驅走。她竟不作聲的思想起來：這是怎樣一個漢子呢？他穿的什麼？他有女人，孩子，或者還有一個父親？然而他們沒有吃的！…她更冥想着：在這樣寒冷而且刮風的暗夜，在街上，在曠野，塵土飛舞，打到臉上像槍彈，可是有一個人在獨自行走他傷了風，當他偷竊時候，也壓不住咳嗽…這思想愈來愈密

她爲那偷兒——在她的心上只是一個可憐不幸的人——悲傷。她感到淒然慘切，這心情促她起了深切的同情……突然，料不到的，她又聽到一聲咳嗽。于是她更被同情抓住而且屈服下來。她像一個眞的母親樣想：『這可憐的孩子，他受了寒，傷了風，不住的咳嗽啊！』如同上帝給了她偉大的勇敢的，最崇高的心，並且督促着她喊出來道：『放心吧，孩子。我不妨礙你，我一個絕後老婆子，有自已吃的就夠了。』她這樣喊出，是要安慰那偷兒，要他放心的工作與咳嗽。但是，她再聽不到一點聲息了最後，她想睡去了，這或許只是一個夢然而牠又說道：『放心吧，孩子，以後我不鎖門了？我吃不了的就拿去吧。』

第二天，證實了昨夜並非在作夢，她丟了兩袋米。鄰居們都奇怪她爲什麼不叫喚驅走他？可是到了晚上她竟沒鎖門第三天，第四天都沒鎖。

又過了十年，她的健康全沒有了。富裕也離開她去了，倉裏的米不再往外流雖然她仍保有四十多畝良田，而且胃口更加不濟。可是，未等她改變她的仁慈慷慨與寬大，也未對兄弟寬恕，也未對已婆妻的虫兒表示好意，她就躺進棺材裏了。

在她還活着的時候，蟲兒向她談過幾句話，蟲兒媳婦給她做了三頓飯。兄弟却未與她打一照面，只在她已瞧了最後一口氣的時候說：『你到底也死了。』

數年之後，人們沒有忘記她，尤是曾吃過她的餅子的孩子們——此刻都是二十多歲的青年了，總要說：『那老婆兒可不能說壞，不像這小子。』在他們，『這小子』就是虫兒。

再以後，就不再有人記憶她『這小子』在衆人眼目中也全無二致了。他安安定定的耕耘着四十多畝良田，像是父母遺留給他的。

那富于仁慈，同情，憐憫並且有寬大心腸的老婦，完全歸於消滅了。很快的她的墳墓也會鏟平了吧？（完）

勵志與工作（一）

山陽

他就只有一個自已，沒有家，每天餓着肚子也得走路歇着時肚子也許更會作怪，一種難堪的苦楚便來糾纏了他。不知從什麼時候起，他挑起了那副擔子，在人們望見他時也許將他當作一個零售的販子，可是天知道他的擔子裏所有的並不是人們需求的東西，而是人們丟棄了的殘賸的廢物，說來誠然是有失體面的，他每天挨次的到街頭的垃圾箱去翻弄和找尋，破布，紙頭，果渣，碎了的碗碟，壞了的鍟子|…切爲人們丟棄了的殘廢東西，他細心地揀選，一樣樣地配分，漸漸，他的擔裝是豐滿了起來。有時，他偶然能發見一些完整的器具，那時候他的一張永遠沒有笑的臉上也難得的會浮上一絲絲皺紋來的。

他是常常餓着肚子工作的，只有到了他的擔子裏收集的材料有一點成績時，那麼也就馬虎地可以換幾個錢，吃一個半飽，然後打起精神繼續去跑路，去找尋，去搜集人們所丟棄了的一切殘賸和破碎了的東西。他除了人們給他的殘羹賸飯之外是從來不向人去乞求的，即使他餓上兩天，他也從不向人們伸手說一些動聽的話語。他的肚子雖然餓着，心却是清楚的，他覺得向人求乞和偷竊一樣是『倒霉』的事情，他不能幹，他要做一個『人』，他是有『希望』的。他有時候想，如果他變爲一隻牛，那就好了，因爲一隻牛是只要有草吃就能活下去，而且僅僅是吃了草就能那麼大了起來，有那麼大的氣力耕田，還可以給人擠乳來吃，於是他就想嘗試着吃草，當他餓得最厲害的時候。他吃着，喉頭梗得刺痛這不會比飢餓更能忍受，他立即恍然了他不能這麼幹，他是人啊，他不能做一隻牛。

不過他和牛一樣睡在那草堆上面的，無論是星月的夜，風雨的夜，他宿在破廟的角落裏，挨過了無數的漫漫的長夜每夜他都沒有好睡，他常是很早便醒了的。起始他以爲只有他是這樣，到後來他才漸漸明白餓着肚子的並不祇他一個失眠的也不祇他一個，一清早，他時常可以看到很多挑着擔子的人都是惺忪着倦眼，餓了肚子趕着向市集裏去。這兒他想到自己和他們不同的地方，就是他們是暫時餓一下肚子，而他是常時挨餓的。雖然他們同樣有一副擔子，但這怎能和他們擬比呢？於是一個『希望』在他的腦袋裏翻滾着，那就是他應得有個『行業』——一個糊口的傢伙。

一輩子（一三〇）

（儒丐）

『這你該有的說了。我已然信了你的話，想不到兩個小狗，竟有這麼大的用處。』

『牠們吃虧，就是個頭小一點，要是狼狗，這賊一定被牠咬壞了。』

『那末明兒咱們就喂一頭狼狗好不好？咱們這個地方，眞得有一條利害狗！』

『話雖如此，人事也德講求哇！固然咱們家沒什麼，渾身衣裳，肚子乾糧，可是如果丟一件，再置就不易。』

『你這又該發牢騷了！好象我們都不管事。你也不想想，咱們家老的老，小的小，各人都有個事。上學的管不了家裡的事，教他管，他也不幹。除了我是個鼻子頭，什麼事都得朝我說。』

『也沒竟跟你說，就求你多說一句話，不要把人養得都饞懶了，連耳朶都聽不見什麼！』

我們女主人的脾氣，大家想是都知道的，她最怕主人對於下人有了什麼抱怨的話，直接抱怨她，還好一點，如果在她面前埋怨下人，那比說她還要多心，因爲她不以爲這是說別人呢，還以爲是繞着彎兒說她。所以主人雖然說的是正經話，可是效力很少，因爲她不本着主人的意旨，去告誡別人，反倒替別人回護。不是說主人的脾氣不好，就是說你們都瞧我啦。罷得大家，都把主人的話當作耳旁風一點也不在意。直弄得主人不愛說話，天天裝聾子，當啞吧。今天若不是因爲有了賊，恐怕他依然什麼話也沒有。如今既然出了這麼一件小小的警告，那能不說幾句話呢。可是她又多心啦，

『活該！我們應當落在你的話把底下。這個不眨眼的賊，也成心欺負人，我們天天累的燕兒不下蛋似的，正趕上有人來，湊上玩一會，偏巧就出了這麼一個岔兒，人也得寬容點兒，不要竟看見賊吃烙餅，還有挨打的時候呢！』

『你瞧！』主人剖白着說，『又多心不是？我沒說你呀！』

『你沒說我？這屋裏還有誰？』

母

鶴見祐輔著　關雅彬譯

(71)

並象她的性質與澄男不同，澄男是個浪漫派，她確是個實際家。所以她的數學才能，在這得以充分發展，一點一點，嘗著代數，幾何的好滋味了。然而這時候所學的數學，在她的下半輩子，得了多大的影響現在她還沒有明白呢。

當時在阿進的身上，也起了一個難忘的經驗。

在大正二年，一月至三月間，日本政界裏起了很惡的暴風雨。就是衆議院三派聯合軍，對於第三次桂內閣，投擲的擁護憲政的炸彈，好像在空中轟然一聲爆破一般，全國的空氣爲之沸騰。潮水般的國民大衆，在東京街巷以內，來回狂呼不止。朴資茅斯條約締結後，引起民衆的憤怒，又以桂太郎作他們的目標，洶湧起來了。

阿進自從住在大伴侯爵家以來，由學校新聞的記事裏，很知道一些關於日比谷大暴動的事件。所以提到國民最崇拜的尾崎行雄哩，或犬作毅哩，總是教他惹起崇英雄的興味來。他每次站在實繪本書店的前頭，瞧那尾崎行雄，穿著洋服，胸前揷朶大薔薇花，在芝公園的壇上，高揚右手，對著幾萬民衆演講的態度，使他入神。使他又想起在英雄傳裡，讀過那個希臘愛國雄辯家底芳斯底納斯也一定能像尾崎行雄這一流人物罷！一面想，他的頰部上熱呼呼的紅了一陣，還是捨不得離開這頁繪圖

『我將來長大，也希望要有這一天！』

他心裏這樣一想，總是偷偷摸摸跑到大伴家後院學習尾崎行雄在壇上演說的姿態。十三歲的阿進，因爲被空想驅使，看犬養毅的羊鬚，河野廣中的長髯，老是拿英雄傳裏的西查，豐臣秀吉的興味來崇拜他們。人在少年時代，沒有美慕的偶像，不但寂寞實在也是不幸的事呢！幸而阿進，不寡在古人堆裏，就是今人堆裡也有他崇拜的偶像。並且他永是小心翼翼的，抱在他的小心肺裡。恐怕忘掉了。

三

靜寂的夜色，漸漸很深了。

朝子不時的在這更深夜裏，眼睜滑溜溜的睡不下去。

聽聽阿進和春子，都在這獨靜空氣裏邊，高揚他們的鼾聲。聽聽隣室那邊了鬘文子同三歲的道男，也正在朦朧之中。

從外套窗子縫，透進來的月光，潔白如水。在這樣的夜裏，朝子確是禁不住這難言的寂寞了。

於是偷著起來，披上睡衣，下床直奔衣櫃上陳設的澄男玉照而來。走到跟前，一把取下。

小場主（六）

國民文庫第十八次徵文佳作

雲鵬

愛芳所最注意的，是那職員的頭目李達光特地走上前去，溫慰數語。達光鞠躬致敬。那時大榮也在場中，愛芳忙著喚叔叔，甚是親熱。但大榮卻待理不理的，現出一幅冷淡的態度來後愛芳便跟著一平入到辦公室中一平走進寫字桌前驚然見桌上留著一封信，信中說道：『愛芳之地位甚危險，請君盡力保護了！』下面並沒署名卻又是那樣的暗記。一平自問前途責任重大，心中甚是憂慮。

夜半人靜，是普通人睡眠的時間，而奸詐小人，卻往往利用這時間，陰謀作惡。大榮此時又和他的徒黨，同坐在密室之中，密密商量，大家貢獻除去愛芳的計策。大榮苦想了一會，沈吟自語道：『我們只須和王一平聯絡一起，那麼不論甚麼事，都很容易辦了。』他那心腹童華在旁笑道：『你要聯絡王一平，只須和令妹去商量，那麼不論甚麼事都容易辦了。』黨徒們揷口問道：『怎見得』童禮華做著鬼臉指手畫脚的說道：『可不是麼？有一天，我恰從商場回，走過公園，無意間卻見慧小姐和王一平正在玫瑰花叢中情話娓娓，親密到了不得，如此請慧小姐去聯絡王一平豈不是比甚麼事都容易辦麼？』說著大家都笑起來，大榮也點頭微笑，他的陰謀也在這微笑中決定了。

晴日一窗，照著王一平和愛芳同在一起，一平取出一匣子建（木材的）玩具來，給愛芳道：『這是人家送給你玩的。』據秋香說，今天早晨，有一個不相識的人，在後門口交給伊，說是送給小少爺的一些微物，請小少爺賞收罷！說完，匆匆的去了這人好生奇怪不知是誰？』愛芳道：『別管他，我們且打開來玩罷！』

慎勿受愚

兜安氏保腎丸內絕不雜入賤價之着色料以愚閣下使閣下以爲小便變色即藥力之功効閣下之尿應澄清無色愼勿受愚六十餘年以來兜安氏保腎丸向被譽爲治療腎病及背痛之最上藥品

哈德門

▲須有强健父母
▲方有强健子女

世有强健之父母、然後有强健之子女、設或爲父母者、因腎部虛弱、以致常患骨痛腰痠、遺精便濁等病每多嗣續無望、即幸而得之、其不羸弱夭折者、幾何哉、是補腎健身、爲父母之天職

第一補腎丸
咸
德

專治
腰酸背痛
風濕骨痛
筋骨疼痛
遺精便濁
以及一切便溺症等

●各大藥房均有出售
滿洲國獨家經理
營口 源來盛洋行

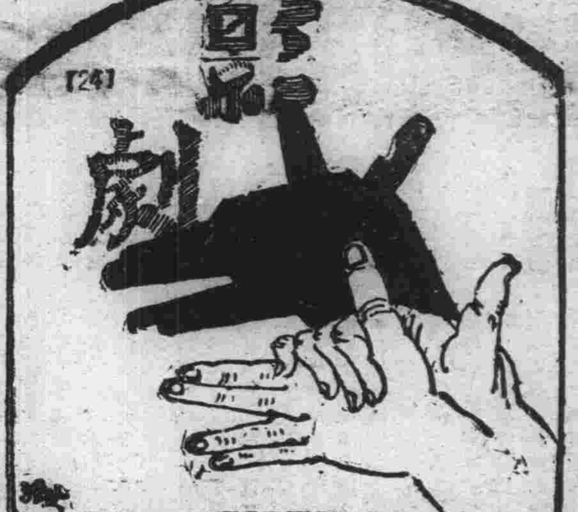

無線電放送劇

滿日親善的喜劇

(又名『國際愛』)　華太郎作　(七)

炳　日本人跟日本小學生剛才也有在裡邊嗎?

父　有的是、全是手裡拿着日本和滿洲國的國旗

阿　這就是日滿親善、關係密切的表現、

炳　我相信日滿兩國在東亞的地位極重要、非緊密提攜不可、建立東亞及世界的和平就靠我們的、

芳　日滿兩國是眼看着一天比一天親近起來、自從皇帝陛下訪日以後、敎人民都該和日本一德一心的建設東亞和平、日滿的骨肉關係就更明顯起來了

炳　這種是可樂的現象、不僅是關係於咱這日滿兩國的前途、就是對東亞、不對全世界都有重大的貢獻

芳　別的不用說、就說滿洲的土匪罷、事變以前就像五月的蒼蠅似的多、現在由日滿兩國的軍隊協力剿討和宣撫、就一年比一年的少、差不離全要滅絕了

阿　這才是王道樂土哪、建國五年來的確進步得很快啊!

父　你們總是說得太好了

炳　爸爸、這些都是事實、還用得着我們瞎吹?爸爸你想咱們滿洲是賴日本仗義援助建成國家、而且賴日本趕走了萬惡的軍閥、現在滿洲國的施政良善當然比舊東北軍閥的秕政好、這些難道爸爸也說不對嗎

母　對的、對的、現在確實比從前好、

芳　有了、什麼苛捐雜稅啦全都沒有了、什麼鬍子啦、全都沒啦、這樣的國家還不是王道樂土嗎?

炳　尤其是國幣有信用、把全滿的幣制統一了、這就是一個極困難的極有利的證據、

阿　那些什麼奉票啦、江大洋啦馬大洋啦眞叫人頭昏而且還不值錢、伯父難道說那樣的幣制好嗎?

母　你們別跟他辯、他是老糊塗了、

芳　爸爸的自信心也太強了

父　幣制確是現在的好、我也贊同的、

芳　哥哥爸爸到現在還不贊成日滿親善的呢?

父　別扯淡、我那裡反對日滿親善、我是反對你自己的事、

炳　爸爸、妹妹的什麼事?

芳　哥哥我告訴你罷!

母　淑芳、不要不害臊!

父　這麼大年紀怎麼一點兒也不怕羞、

芳　有什麼關係、哥哥也不是外人、

炳　什麼事?你說、你說

芳　你不知道我要跟阿部先生——

炳　阿部先生?啊、你倆戀愛了嗎?

芳　可不是?媽媽已經允許啦、只有爸爸不允許、

炳　那太巧啦、我回來也是爲戀愛的事呢?

阿　炳光先生也——

父　怎麼你們兄妹都是一樣的呢?

芳　這樣才是同胞兄妹啊!哈哈哈哈　(未完)

『壓錢歲』(明星有聲片)

『壓歲錢』的故事很是通俗、它寫一塊錢從一個孩子的手中用出去、經過許多人的手、造成許多可歌可泣的故事、這『許多人』包括烟紙店老板、女傭、汽車夫、賣報的、流氓、小侍者醫生、女騙子、銀行經理、掃垃圾的、白相人小學敎員、二房東、扒手、以及私販現銀的奸人各色各樣的人物搜羅齊備、編劇者的視野所以說相當寬大它寫出了一錢在不同的人羣中可引起的不同的作用、把這樣許多的素材的連接在一起是很不容易的一件工作、洪深的編劇設計雖然巧妙但啣接之處、仍不免鬆懈、還有每一段都太急促不能充分發展、以及故事缺乏情感都是毛病、胡蓉蓉名爲主演實際上除了穿插了幾段舞蹈表演沒有什麼戲、而那幾段表演實在也是可省却的、龔秋霞的舞女黎明暉的交際花、王獻齋的銀行經理等都不壞、張石川在本片中的導演手術很是流暢、但好些地方不免太誇張了一些、

陶樂賽阿士拿

好萊塢的唯一女導演

只知埋頭工作·不願自我宣傳

好萊塢有許多名導演、但女性導演只有一個、那便是陶樂賽阿士拿、雖然她在好萊塢已是這麼久了、可是關於她的事情、聽到的很少、這是什麼緣故呢、我想、大約是這樣、因爲她平日對自己已太不注意了、她總是爲了別人、所以像別人那樣自我宣傳也少了許多、可是、我們不要以爲她是沒有什麼了不得的人、只要看、常常製片家們一遇到比較困難的工作、便找到她來了、最近她才拍完了CRAIGSWIFE『克』片女星羅莎連洛塞爾、在片中飾一位文學史上最卑下的女人、

現在她又在著手拍『卡利媽媽的小雞』一片、金迷羅傑絲在這片中、第一次不靠歌舞來做幌子、

有一次陶樂賽對人說『很奇怪的、常常經我導演的演員、都是一舉成名的人、當然、這是在演員的本身、我的導演、帮助得很少』

她第一次導演ESTHER RALSTON『婦女新裝』的一片結果影評人的許是『此片的演員和導演均很成功』

『野妄』是克萊拉竇的第一部有聲片、也是她導演、結果佛特列馬區被發現了、『沙拉父子』那是陶樂賽阿士拿的一部傑作、結果該片把露絲蔡德頓造成了舉世聞名的明星、而且得到『銀幕上第一個貴婦』的稱號、MERRILY WEG O T OELL一片、替佛特列馬區和薛爾維亞雪妮造就了穩固的地位、

這不過一些例子、奇怪的她每導演一部片子、總造成一些新人材、好萊塢也很聰明、因爲他們並不把她限到專製『婦女方面』的影片、如果你稱她做影界的唯一女導演她一定不肯承認、她會立刻舉出許多在影界工作的女子的名字來告訴你、她是有先見之明、眼光、理想、和無論那一個男導演的能力是一樣的、

她平日常常接到千百封信問她怎樣一個女子也會成功導演、實際上男導演出身——由剪接間到導演的位置——跟她一樣的有劉易斯邁爾斯東和史丹堡、對於由一個小職員升到大導演那件事她不願跟人談起、可是我們相信、這完全因爲她有過人的能力、才能一步步達到最高的地位、並非僥倖可致、

在攝影場中他們的導演方法叫做『陶樂賽阿士拿式』因爲她對於編劇也出一部分力甚至剪接影片她也參功所以一片拍成各部門工作都有她的努力成績、

她最喜歡那些艱難的工作、因爲可以一展她的特長、有一個時候曾有一家公司打算請她擔任製片人、可是給她拒絕、因爲她願意集中全力去做一部影片的導演雖然製片人的身份和地位都高一些

國民文庫第十三次徵文當選

劇本

烈女復仇記 (23)

維·祺

慣愛作此假惺々樣子、眞可不必、想你少年喪偶、娶妻納妾、俱在情理之中、何必說這些抱愧的言語、況且官人柔娘、飄零異地、患難相依、尹公成全、乃是正理、難道爲妻 還忌妬不成(生白)世間上的婦人、多照娘子這樣、心地光明、家庭之中就少了許多乖張背謬了、眞眞正命人佩服(蓮旦白)官人切莫過謗(婢引老旦上白)忽聽紅兒稟前去認嬌客、我兒在那裏、女婿在那裏(同迎介運白)這是我母親、大家見過(生拜介柔隨拜生白)小婿金大用、拜見岳母、乘謝夫人撫養妻室之恩(老旦白)賢壻何出此言、一同請起、大家坐了敘話(同坐介老旦白)紅兒、你去傳知家院、回去安排香案燈彩、樂人儐相、再備三乘彩輿、來接姑爺小姐、和這位娘子、一同回去吧(蓮旦白)母親爲何這樣費事(老旦白)兒呀、一來你與姑爺都是再世夫妻、必須重拜花燭、方成體統、二來也不枉爲娘一番遇合、(生白)岳母如此見愛、眞敎小壻感激無地了(老旦白)老身廣有家財、無有子嗣、如今得了這樣佳女快壻、這是老身份內之事、何消客氣(院子上白)轎子已到(老旦白)老身先行一步、回家安排預備、正是、雖然伯道傷無子、且喜羅敷自有夫(衆隨下)

第十二幕　重圓

(老旦扮耿夫人婢隨上白)蜈蚣女招蜈蚣婿、今世再結前世緣、丫鬟吩咐院子、即備樂鼓彩輿前去金山寺、迎接姑爺小姐(婢應下末扮尹仁老旦 扮尹夫人婢 隨上末白)有奇方見妙(老旦白)無巧不成文(末白)老夫尹仁、適纔采娘着人來報、蓮香竟然死而復生、耿夫人已在家內設下喜堂、爲他三人結個再世姻緣、論理金公子在我這邊、蓮香作了他的女兒本該到我家成親、敎我也好熱鬧一場、如今却被耿夫人佔了去了、我們只好反主爲賓前去登門拜賀(行介)來此已是耿家門首、院公與我稟知夫人、就說尹仁夫妻前來道賀(院子稟介老旦白)有請(相見介末白)耿夫人(老旦白)尹員外尹夫人(讓坐介耿白)老身因爲舍下人稀、將姑爺招在這邊、實是占了便宜、反倒勞動尹員外尹夫人的大駕(尹夫妻同白)同是寄男寄女何分彼此、如今我們成了親家了(大笑介家院上白)稟夫人喜輿已到(同白)請(生旦等盛服男女儐相披紅導引上儐相贊禮行交拜禮復拜尹又拜耿介耿白)拜堂已畢、老身備有喜筵、大家同去宴會(末老旦同白)有擾了(末白)正是風波忽地起同舟(旦白)花弱蛾眉竟復仇、想見蒼天憐節義、三星重許賦綢繆(奏樂同下)(完)

蝶戀花由洪深編劇

王小妹身世　將上銀幕

張善琨之一點新噱頭

舞后王小妹、系出蓬門、自幼時極窮苦、嘗寄人爲童養媳、其夫壻則某大飯店之一侍者也、惟王麗質天生、不甘自棄、因緣時會、乃入舞場、衆望所歸、遂與故夫隔絕、以偶合人王虎辰、自結婚以至於虎辰墮水死、王爲之營奠營齋及妥爲殯葬、其情其事、頗多可泣可歌者今王雖重入舞場、風情未減而就其個人事略言之亦可謂會經滄海者矣、新華影片公司主人張善琨君與王小妹頗相善、於王之飄零身世、知之頗詳、認其情事之離奇、如搬上銀幕、必可成爲一優美之影片、因擬託戲劇家洪深君、寫一劇本、定名曰蝶戀花、即以王之一生事略、作爲背境、俟劇本寫就、復將由新華公司加以攝製、使其韻事、長傳於社會之間、意王小妹聞之、對此當亦首肯、而張善琨君、乃爲其生平知己也、

大鼻子　東山再起

傑美杜倫回好萊塢

當氷面人巴斯其登日就衰落以後、以大鼻子著名的笑匠傑美杜倫曾得一露頭角、他本來是百老滙舞台上的一位頗有名聲的笑匠、轉到好萊塢以後曾演過眞假總統等片却也很受觀衆歡迎、他是只憑他的鼻子、實在不能久據銀幕他從影城走出、會赴英國作旅行表演、並在那裏與李查陶伯合演過一套片子、嗣後他又回到百老滙去、據說近在那裏的名氣很紅、因之好萊塢又想聘他回去、據云、米高梅、派拉蒙、聯美數公司都在拉他、那麼這位大鼻子杜倫將因爲從影城出走而增加了身價、(木)

趙丹等赴京演話劇　張石川發怒

以趙丹等爲中心之上海業餘劇人協會、前在滬上演『欲魔』『大雷雨』『醉生夢死』等劇頗獲好評最近又鼓其餘勇赴南京作春節歡演業餘劇人中頗多影界優秀份子、明星公司演員、亦有多人、明星總理張石川之意見、以爲大批影人登台表演話劇必爲南京中人士所歡迎、而影片營業勢爲若輩所侵奪、故事前曾意示趙丹等諸人囑弗參加赴京表演、以免影響本公司營業、同時又以激烈口吻向人宣稱『假使他們到南京去公演、明星公司便關門!』但趙丹等因對於協會舉面允許在前、未便毀約、且舞台劇與電影截然二事、根本無衝突可能、以是對於張氏命令未予遵照、仍赴南京、準備公演、張石川對此曾勃然大怒、但亦無可奈何、蓋明星公司無論如何決不至因趙丹等赴南京登台而情愿關門大吉也

上海影院　座位統計

影院	座位
大光明	一八八六
國泰	一三二〇
南京	一四五〇
大上海	一六五〇
卡爾登	九〇九
光陸	一〇〇〇
新光	一一八六
上海	一二〇三
金城	一七八六
麗都	一〇一八
融光	二七五六
中央	一一七七
辣斐	九〇九
九星	六七四
明星	八九〇
百老匯	六六八
蓬萊	七六八
東海	九四六
榮金	八五〇
卡德	九八六
巴黎	六八七
東南	八三〇
浙江	七六三
山西	一一〇〇
西海	一六九〇
華德	八八八
虹口	八〇〇
萬國	六六八
光華	八四〇
新中央	六四五
威利	四九六
共和	七五四

哈爾濱分此　宴賓樓飯店　宴會嘉賓　包辦酒席
現已開幕　請駕光臨
地址新京財政部前永昌路
電話二一四二二

大同報社廣告部　電話二·二〇九六

新刊介紹
明朝廣甯伯爵　係明太醫院長遺著救急書欲索附郵二分即寄
北平西單廣甯伯街廿四號宅奚

新式日語　文法講座　著者 邰玉鎮　第一卷　六十八頁　發行所新京滿洲弘報協會

萬源湘繡
毛筆批發廉價
新京大馬路◉奉天鼓樓北

新京日本橋通　布路洋行　綢緞莊
大減價
電話(三)五八四四番

專治危急疑難大病
漢醫王伯陶
頭道溝東四條通內祝町
集賢公寓　電話(三)二三六九

神效並暢銷
七ふく　ひえぐすり
(七福牌　清瀉百毒丸)
主治　去頭火上昇通大小便　瀉梅毒痲病各種毒症
藥價　半禮拜服金廿五錢　一禮拜服金五十錢　三禮拜服金一圓卅錢　五禮拜服金二圓
寄費　金四十二錢
大阪高津表門筋
祖傳七福牌正舖　伊藤長兵衛
振替阪九七三·電南七二九

新式勝利實音唱片

空前未有偉大出品
劇界泰斗大會串

譚富英　洪羊洞·空城計　遊龍戲鳳(梅蘭芳合唱)　打漁殺家(梅蘭芳合唱)　武家坡(程艷秋合唱)
程艷秋　四郎探母
小蘑菇　女招待　闊公堂
王佩臣　勸嫖交友　叉桿吃醋
楊小樓　惡虎村
金鋼鑽　大拾萬金　三娘敎子
小香水　轅門斬子　南天門

各種無線電收音機及擴聲機
無線電收音機如裝設擴聲機、可使聲音高朗清楚、若裝設於商店門口完可吸收雇客、致於繁昌、其他學校、公司等集團亦爲不可或缺之物、
來電通知當即致府接洽並可免費奉贈式樣本子

拿修那爾代理店　克羅克斯烈公司　RCA勝利公司　零整批發
東京無線新京支店
新京祝町二丁目二四(新京電影院前)
電話(三)四九二〇番五三八九番

蜀中攬勝

薛濤井・望江樓

枝迎南北鳥・葉送往來風
兩詩句竟成薛濤命運先兆

門前一古桐、聳幹入雲中、枝迎南北鳥、葉送往來風、

當年、代的薛濤作完了這首五言詩讓她父親看見的時候、她的父親已經預料到薛濤未來的命運了、這似乎有點無稽、可是由於後來薛濤畢竟落入了妓的命運、後人便更加認實這首詩的先兆了、薛濤井就是唐代這名妓的故居、它雖已經成爲歷史的陳迹、現在却是成都的一個來名勝蹟、差不多到過成都的人、是沒有一個不知道薛濤井的、

已經是三年前的事了、當我的遊痕印上了成都、我曾伴着朋友去看一次這家喻戶誦的名勝、它在成都東門外約二里遠近的地方、當你邁過了東門外的一條九眼大橋約行十幾分鐘、便可到達這個勝地、它是成都郊外公園之一、因爲是歷史悠遠的名勝、所以遊人格外的多、

薛濤井、便保留在這郊外公園的正中、當你踏進公園的大門、便有無數昂然矗立的古柏在點綴這公園的秀色、尤其是垂腰頻眉的楊柳和疎疎密密的批杷樹、五步一株地遍植在路畔的情景、愈襯着這公園的古色蒼然、在這蔥蘢蒼翠的林木正中、便突出一個圓圓的花圃、花圃正中、就嫵媚的蜷伏着一個石井、那便是名震遐邇的薛濤井了、

真的、薛濤井讓後人鄭重其事地保留在萬紫千紅的花圃中、的確顯得十二分的秀拔和傲驕、然而實際上的古井、井呈圓狀、直徑約三尺、而井的特色之處、却是在於井石的蒼老與光滑、當你逼近井旁而向井中窺望你可以看見一井異乎尋常的清澈的井水、清可鑑人、還要算是薛濤井的特色的地方、

相傳這薛濤井是薛濤的故居所在、因爲薛濤是唐代的名妓、又是一個詩才超拔的女詩人、唐代一些王公大臣文人名士多與其來往、所以、便留傳下她的芳名了、現在、現在當你提起成都薛濤井、也是以使人聯想起這位名妓一生風流的事跡、

薛濤井的前面、便是負名的望江樓、原來這郊外公園是傍着眠江而立的、眠江是四川大江之一、沿岸風景之勝甲於全省、望江樓便適應風景優異的眠江而產生、再加上年代的久遠、所以現在的望江樓、是一個有名的勝蹟、差不多逛薛濤井的人、總少不得攀登上望江樓一攬眠江之勝的、

望江樓、是一座三層的木樓、有扶梯可以直登樓上、它位於薛濤井的前面是顯得那麼嫵媚、靜穆、窈窕、據說、還也是薛濤的故居、當你緣梯上樓、你便可以飽攬成都四野的江山形勝、樓上桌椅陳設齊備、據說那是供一般遊人宴會之所、名叫座場、還是成都民間一種通常的風俗、凡有什麼宴會如送別、請客、洗塵等、都以郊外的勝蹟爲聚集之所、望江樓要算聞名的座場了

望江樓上、到處遊人的題壁詩、名人書畫尤其普遍、這頗足顯示着蜀間多文士的一種文化程度、而同時、也頗能表示着望江樓的秀拔、在二樓的扶梯上、有一幅筆跡挺秀的字聯、聯曰『欲窮千里目、再上一層樓』雖然是引用古人的名句、安插到這裏却很融合、從此上樓、便可以直達最高層了、在高樓上、你可以飽覽成都四野的山光水色、遠處的峯巒、近處的江心、那洪流滾滾的江、漂浮着一艘艘的小舟、煙波浩渺、叢林蒼翠、那景色足以令人神往、

望江樓上最特色的、該是樓前的一付長聯了、聯長共二百多字、其中大多憑弔薛濤的事跡和成都的名勝、在成都時、有一個時候我曾反覆背誦、現在還清晰地刻鐫在腦膜之中不嫌累贅的話、不妨抄在下面、上聯曰『幾層閣、獨撐東面峯、就近水遙山供張畫譜、聚蔥嶺雲、散白河烟、柴井景露、染青衣霧、時而詩人吊古、時而猛士奮邊、最可憐、花蕊讚零、早埋了、春閨寶鏡、枇杷寂寞、空流着綠野香墳、對此茫茫、百感交集、笑痴蝴蝶、總曰貪迷醉夢鄉中、試從絕頂高呼、問問問、這半江月誰家之物』下聯是『千年事、層換西川局、遷鴻編巨製、裝演英雄、躍江上龍、殞坡前鳳、臥隴下虎眠井底蛙、忽然鐵馬金戈忽然銀箏玉笛、到不如、長歌痛飲、拋撒些、閒恨閒愁、曲欄迴廊、消受得好風好雨、嗟吁甃燈、四海無家、跳死狐猻、終落在乾坤裏、且向危梯眺看看看、那一塊雲、是我的天』、這付聯可說是中國名勝中之最長者、攬完了成都的江山形勝、再一讀這付悲壯長聯、的確可以使你起一種吊古傷今的感慨哩、

現在離開成都已經整整三個年頭了、可是、記憶裏的薛濤井和望江樓、却還清晰地存留着、

揭開音樂季節的序幕
北平協和禮堂播歌聲
獨唱最動人緊張處似萬馬奔騰
提琴最耐聽悽凉委婉如泣如訴

每逢寒冬將盡、陽春來臨之時、北平這座古城裏音樂會便也像垂柳發芽地慢慢多起來、中國教育音樂促進會主辦之本年首次音樂會、於日前在協和禮堂舉行、演奏者爲六位混市音樂界青年、到場聽衆

不算擁擠　時間之不合適、當爲其主要原因、不過、每個人的面上、都現着愉快的微笑、像在慶祝這個可稱爲平市音樂會序幕的開展、

那天的天氣、是那樣地柔和、平靜、當走入協和禮堂的大門、一陣幽揚的小提琴聲、便迴曲送來世界樂王舒伯特所作的夜曲方起始由張捨之演奏、舒伯特在卅一年的短促生涯中、他所遭遇的只是貧窮和冷淡等到他

長眠之後　人民才發現他的遺作的偉大『時間』總是公正的裁判者、然而他自已所能享受的到底是什麼呢？他可稱爲歌曲之王、也可稱爲近代浪漫派的首領、從他的靈魂中所流出的音樂、往往像明鏡一般的澄澈、可以看出詩的姿態、他的音樂很自然而思想極端自由、該曲本由歌曲改編、曲中旋律育爲長調、綴淒悲切、描出來求愛者對對方之愛慕、恐怖不安與不敢表示的情緒、次轉D調、較輕快、像一對情侶携腕、

散步月下　充滿愉快喜悅的情調、後復轉慢、聲調中盡出失戀者的苦惱與失望、惹人起無限淒傷之感、再接奏MICFAIRT所作的小步舞曲MINUET、該曲爲古舞曲中之一種、複三段體、前部共三主題、中部用TRAIO對比、後部和前部相同、主題同、然略加變形、節奏幽揚暢適使人聞而欲舞、張捨之的技藝尚稱不惡、全弓特佳姿勢亦受過嚴格的訓練、快處及頓音SCARAFLO處、則不甚流暢、致音出後發澀、無珠落玉盤之輕脆聲、掌聲四起後、第五項最

低音獨唱　開始、首更爲意大利短歌『妮娜』描寫其戀人妮娜三日未起、以溫柔之新禱求其速起、斯義桂之聲量異常宏寬圓潤、由低音向上升時、竟有低音歌王夏利亞平的味道、實足使人讚驚、次爲樂聖貝多芬作的『在黑暗的墳墓中』聲高如瀑布奔騰、低如空谷回音、在掌聲雷動中、慕徐徐落下、音樂界聞人、燕京大學音樂係主任范天祥等、在休息中遂與友人暢論各演奏者的技術、

第六項爲胡奏蒸的中音獨唱、曲爲舒伯特作的、『聽、聽、雲雀』相傳舒氏某日在一餐館

等候飯菜　之餘暇、窗外雲雀噪舞、偶然翻開沙士比亞詩集、見此詩而引起他情感的流露、遂在菜單後畫起五線譜、一氣呵成、傳至今日幾成家喻戶曉、曲中伴奏部份、以特殊的節奏、描寫雲雀的清新快慰的情調、可惜歌詞爲原文不能現出十足之風味、第七項爲王春芳低音獨唱、第一曲爲劉半農之『聽雨』第二曲爲胡適作的『上山』雙曲均爲中文、調係趙元任作、

中文中調　復由中人唱出、情感中文中調當易表現、不致像西文曲使觀衆聞之茫然、王喉音甚圓潤、歌詞音調之强弱可謂極爲得宜

最末節目爲NUNDH BROS作的『交響練習曲BRUADE』由易開基鋼琴獨奏、在技術與藝術本身上有極高的表現、足以作使等的演奏曲、該會將此項放於最後、用意即在此、曲爲變體、首章十六小節以C小調上的節奏作爲主題、後根據原主題用各種方法逐次發展至十二變之多、曲趣明暢響亮、節奏和弦均極複雜、雙手交搓奏時甚多、快調完曲、頗得聽衆好評、曲終人散、時正黃昏、

廣州近郊
掘出古墓
宋代遺跡歟

粵中大研究院二十八日在近郊登峰路尤門崗掘出一被土埋沒之古墓一所考證結果、似爲宋代遺跡、墓中古物多已散失、殘餘者正由該院搜集研究中、

遊淮陰侯故里
極目遠眺氣象巍然
瞻望遺蹟令人低徊

提起淮陰侯韓信、是中國歷史上有名人物、關於韓侯的遺蹟、當然值得人們注意的、記者生長斯土、爰乘休假有暇作古蹟的探尋、

漂母墓　由清江浦出發沿運河南岸、西南行、約十五里而至天妃閘、天妃閘東、高墩聳然、周廻數百步、高十五公尺、那就是有名的『漂母墓』從前漂母食信於淮陰、後來信王下邳、投金增陵、以報母恩、墓地靠近東嶽廟、所以土人名之曰『泰山墩』墩的南面、乃築墩取士之地、地窪若湖、俗稱之謂『泰山湖』墓的旁邊、有短碣、上面鐫着『漂母古墓禁止取士』八個大字、是光緒三十二年、邑人周森等、爲保存古物而立、登墓頂、極目遠眺、氣象巍然、三閘五廟、陵谷起伏、有波濤萬里的情勢、

韓母墓　在漂母墓盤桓了一會、見東北約一里許、又有一個高冢、和漂母墓東西對立、遙遙相望、詢知即所謂韓母墓、急前往、俄頃已至、墓與漂母墓大小彷彿、惟地勢略高、土人名之曰清水墩、又名靑狗墩、乃韓信葬母之地、猶憶太史公曰『吾如淮陰、淮陰人爲余言、信母死、貧無以葬、行營高敞地、令其下可置萬家瞻望遺蹟、令人低徊不置、墓的北面、有護城河、過河北上、不到一里、就抵達有名的、

韓信城　是韓信受封爲侯以後興築的、至今年湮代久、但見土阜綿連、四圍拱抱、略存形跡、有城之名、已無城之實了、不過在元末的時候、張士誠起兵、諸不命曾命劉中守此、爲淮安屏蔽、後韓信陷城、淮安亦陷、當時爲兵家所重如是、現在呢、城荒地僻、不復爲人注意、去城不數里、即抵馬頭鎭、鎭爲『古淮陰市』前知事劉振壽、題額鎭門口古楚淮陰、鎭之觀音菴後、有方塘水清可鑑、古韓侯釣臺在是、東有跨下橋、亦韓侯之遺蹟云、

從「女賓止步」說到「女賓正步走」
漫談北大男女交際

四年前葛姓同學和他的『女賓』在北大西齋曾演過一幕悲劇女主角當時犧牲了性命男主角直到現在聽說還坐在獄裡這幕悲劇過後賢明的學校當局、爲防備將來再有同類事件發生起見、便在各齋舍添置『女賓止步』木牌一塊以鎖不辭、

女生宿舍五齋雖然一向並未曾有任何『男賓』去過但是根據『男女平等』的原則、她們也獲得了一塊她們應當的男賓止步的新牌子、四年級同學住的新宿舍也得到他們的『女賓止步』這樣、性別無論男女、年級無論高低都得到了自已應得的東西、大家豈非都很公道了嗎？其實不然、

四年級同學到底聰明他們把『女賓止步』的止字上面添一橫『把步』字下面加一走』字、於是由『女賓止步』一變而爲『女賓正步走』了果然他們的『女賓』便都開着『正步』走到自已要拜訪的房裏去、在整個『男女禁』的『校策』之下新宿舍是一個世外桃源、那裏是淮海『禁』外的『女賓』來了、把門一關、窗幕一拉、便天下太平、沒有任何人來干涉

我常常這樣想、如果眞的有那麼一天我住上新宿舍了那無論如何也得想法找個愛人以作我的『女賓』眞的如果住新宿舍而無愛人、那眞對不起那個佈置得那麼妥當的環境、眞如我的朋友某君（不是胡適之）常說的住新舍而無愛人簡直是罪過！

自從『女賓止步』在新宿舍被聰明的人們因地制宜的改良爲『女賓正步走』了那裡的『男女禁』實際上已被打破、但在其他各齋舍則不然（女（或男）賓止步）而『男女禁』在其他各齋舍也確實發揮了不少的效力證明了這個『校策』確是成功的、因爲自從掛上了這木牌之後、眞是萬事大吉、永遠沒有再發生過任何男女賓到任何齋舍去上吊的事、悠久的歲月平安的過去、偉大的木牌也竭盡他那保護和彈壓的責任、

然而『天有不測風雲、人有旦夕禍福』學生自治會成立了『新北大運動』也揭竿而起、第一個口號便是『開放男女禁』同學們便用革命的手段將各齋的木牌一律打碎、勞苦功高的『女（男）賓止步』便落了這麼一個淒涼的下場！

那正是學校紀念日的那天、我們把木牌打碎後、便乘餘威去參觀女生宿舍這個謎似的神祕之宮、我們大隊人馬竟眞的浩浩蕩蕩的開進去了、我當時有一種說不出的感覺、因爲這個一向被認爲神祕的地方、以後我們可以有權利來往無阻了、可惜有一件事、是不能不認爲遺憾的那便是女同學們有許多竟用『堅壁清野』的戰略來對付我們、他們事前都逃出去、只留下一個空房子給我們看、這種戰略是頂利害的、一世英雄拿破崙還吃了這個戰略不少的苦頭呢、

此後各齋舍中、便常有翩翩的『女賓』倩影出沒其間、各齋舍的男女賓可以『正步走』了、

蔣介石贈劍

蔣介石爲紀念『西安蒙難』曾飭人在平備製『短小佩劍』以便分贈蒙難時隨從各僚屬、以示勉諸人員『患難與共、努力爲國』之意、幷謂此項劍物、業已鑄竣送往南京矣據訊此種紀念佩劍、係由某文化機關代蔣購製、現已運南京、交某軍事機關散發該項佩劍共分三種、甲種三十六支、上等純鋼鑄造乙種五十支、形式較甲種略粗長者、丙種一百支、形式如憲兵佩刀、

美艷的泉源近代化妝料（坦哥德蘭的姊妹品）

固形タンゴドーラン

坦　哥　德　蘭

那瀟洒的近代美雅緻的表現堪稱惟其是化粧美的極峰！

◇如今不是香粉的時代、因爲既很麻煩又不經濟

◇惟是作了家居外出用靈便無匹又合經濟的攜帶用固形香粉

附有新型裝璜高級天鵝絨粉撲

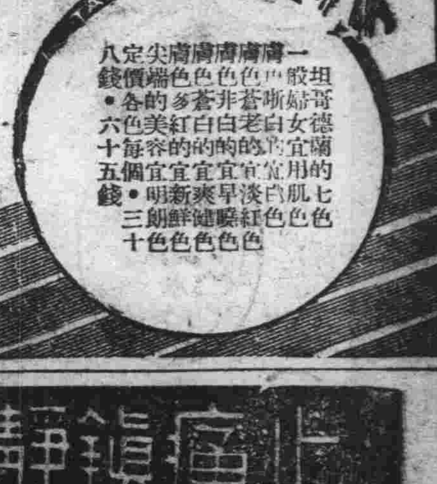

八定尖膚膚膚膚一
錢價端色色色色般坦
•各的多蒼非蒼嘶婦哥
六色美紅白老白女德
十每容的的的的宜蘭
五個宜宜宜宜宜用的
錢•明新爽早淡白肌七
三朗鮮健暸紅色色色
十色色色色色

百貨店・藥房・化粧品店均有出售

日本總發賣元　株式會社　宇野達之助商會　東京・大阪

止痛鎭靜治咳　嗎啡類中毒症　最新聖藥

戒除斷癮

嗎類斷癮

世界戒煙劑、數多不勝計、大多含麻藥、久用亦上癮、官廳嚴取締、「嗎類斷癮」劑、與衆全異趣、絕不含麻藥、不受法禁制、都可公然用、常用不上癮、奏効神妙極、用戒鴉片癮、藥到癮就消、他如嗎啡癮、斷除尤神準、且於使用中、毛病毫不生、發癮苦痛情、從來未曾聞、無論什麼癮、用此無不靈、精神極爽適、無形除毒癮、各地救療所、一致指定用、曾經試用者、無人不讚稱、果眞想斷癮、快々用本品、保你多年癮、霍然就斷消、癮消體健壯、快樂爲何如、癮者之救星、戒煙的聖藥

用法及用量
一回皮下注射一筒
依癮之輕重一日使用數筒亦無任何害毒也
藥片一回服用三—五片一日三回

包裝
注射液
一c.c.一〇筒
一c.c.五〇筒
二〇c.c.裝一瓶
五〇c.c.裝一瓶
一〇〇c.c.裝一瓶

藥片
三〇片　五〇片
一〇〇片　二〇〇片

代理店　株式會社　藤澤友吉商店
大連市山縣通七番地
奉天市加茂町十五番地

製造廠　京城　植村製藥廠

蘇聯一月貿易 較去年同期增加

【莫斯科五日電】蘇聯政府發表一月中對外貿易月額、比較上年同期輸出入均見增加共計四千六百廿七萬一千盧布、其內容如左、

輸出	一〇五、九一一
輸入	八〇、三八九
共計	一八六、三〇〇
入超	二五、五二二

右記輸出三中工業製品占七成三分九厘、共餘爲農產物今分類觀之、麻類木材機械類器具鋼鐵等物比較上年同期輸出非常增加、輸入品中工業用品占十分之一云、

二月大連埠頭 特產堆積激減

大連埠頭二月末特產物存貨量、與一月末相較、除豆粕少有增加外、各品均激減共計數屯數爲一〇〇、一〇三屯、再與去年同月相較、各品總屯數共增六三、八四七屯、其原因以特產上市後環境不良、輸出方面亦極爲消極、而二月中旬以後、以舊正關係、市場休會、以是存貨激增、玆詳列於左、

（單位屯）

品名	二月	去年同日
大豆	一六九、〇五七	一一二、三四三
豆粕	一一、六七五	一五、六〇五
高粱	五、〇一〇	四、六二〇
包米	六、一二〇	四、〇八〇
其他	六七、八六八	六〇、四六八
共計	二五九、八六八	一九六、〇二五

豆油雜穀及其他均含在內

在奉中國銀行 改換營業方針

【奉天】本市大西門裏瀋陽中國銀行、事變後喪失特殊銀行之發展力以來、華北各省同匯兌業務取進狹小、近年以來在滿各商店之進資吸收困難、最近變換營業方針極積的吸收天津北平兩地之大資本、現籌備安全確實之事業投資、該行準備額五十萬圓、專作市內之當舖業及不動產之投資、共進出頗爲注目、

森林採伐量 本季五百六十萬石
政府厲行採伐事業統制

本季森林採伐豫定數量、約五百六十七萬石（日本石）內官行研伐最多、約百六十萬石、集團伐採百三十萬石滿洲林業公司百十萬石、鴨綠江採木公司八十五萬石、纖維事業八十萬石、就中官行研伐及滿洲林業公司爲第一年度、集團伐採爲第二年度所可注目者、康德三年中舊利權所謂「林場」已全部整理、變爲官行事業及政府指定之集團伐採、凡滿洲國內伐採、全部由政府指定伐採豫定量而行、目下沿襲舊利權而行伐採者、只有鴨綠江採木公司、按照日滿間協約至康德七年九月止、許可伐採伐採量則受政府指定

集團伐採事業 今後漸次以官行事業代之、蓋政府以官行事業一本主義、力行森林伐採事業之統制云、

院內存貨（除新綠）凡七十二萬六千屯、出貨尚有相當之推進力、視環境如何、今後之活況、可望、計至本年三月止、本年度運輸豫算額、凡五十二萬屯云、

滿洲興業銀行 儲金要綱

滿洲興業銀行、爲養一般國民之蓄思想、新於營業科目中、加入興業貯金一項業由三月一日之建國紀念日起實行、玆將其內容列左、

一、儲蓄方法

初貯欵時、約定滿期時應支給一定之欵額、然後每月納與之相當之一定額數之貯金、滿三年時、則取約定應支給之欵額

二、種類（利率年四分）

約定支給數	每月應貯數	共貯次數
一〇〇圓	二、六三	三六
二〇〇	五、二六	三六
三〇〇圓	七、八九	三六
五〇〇圓	一三、一五	三六
一、〇〇〇圓	二六、三〇	三六
二、〇〇〇圓	五二、六〇	三六
三、〇〇〇圓	七八、九〇	三六
五、〇〇〇圓	一三一、五	三六
一〇、〇〇〇圓	二六三、〇〇	三

三、中途概不退還、但遇天災或死亡時、則係例外、

四、興業貯金者、倘急於用欵時、可以其貯金結餘總額爲限向興業銀行借欵、

甲、借欵限度、暫以貯金結餘總額爲範圍、

乙、借欵利率年五分（日利一、二〇二七錢）

哈市麵粉工廠 日產量五萬七千袋

【哈爾濱】哈爾濱市內、面粉、出售於南滿各地後、而市內主操是業者、大肆增產玆經調查、最近市內十六工場、日產粉五萬七千六百袋玆將各工場之產量誌之於下

工場名	日產袋
日滿第一場	四、〇〇〇
二場	四、五〇〇
永勝第一場	四、〇〇〇
第二場	四、〇〇〇
慶泰祥	二、七〇〇
双合盛	五、一〇〇
天興福（八區）	三、〇〇〇
第二場	五、五〇〇
第四場	三、〇〇〇
同願犍屯	三、七〇〇
日粉工場	三、七〇〇
成泰益	二、八〇〇
義昌泰	四、八〇〇
裕昌源	二、三〇〇
廣信製粉廠	一、四〇〇
成泰益一廠	二、七〇〇
計	五七、六〇〇

外縣特產 積存仍厚

【奉天二日電】外縣特產之運輸、入後期尚於疲軟、特產業者、頗以外縣存貨少爲慮、據總局調查、二月二十日之

營口擴張鹽田 前途發展堪期

【營口】營口爲產鹽特區、鹽業鹽田向由私人經營、致取之不盡、用之不竭之天然富源、竟不得大量生產、殊屬憾事、滿州政府鑒於近年各地工業用鹽需要增加、爲力謀大量生產計、特從慫當事機關、擴張大規模鹽田、及計畫擴大其他鹽業、俾年產量七億斤、從此營口鹽業由政府督促下、則前途之發展未可限量云、

哈市二月中 食鹽銷量

【哈爾濱】哈爾濱專賣署、所管轄之區域內、二月中食鹽銷售量如下、

原鹽、一萬一千四百三十五袋、上年同期一萬六千一百零一袋、精鹽、四百九十八袋、上年同期六百三十八袋、紙袋精鹽、二千七百袋、上年同期三千一百袋、合計爲一萬四千六百一十七袋云

濱江省管下 家畜調查完竣
飼養者百八十二萬餘頭

【哈爾濱】濱江省公署、實業廳、自本年一月份起、調查管下二十七縣一旗、家畜現已調查完竣、調查者爲牛羊等七種、總數爲百八十二萬七千六百四十四頭、上年中爲百六十七萬一千餘頭、本年中約五萬六千二百餘頭增加、玆將各種類數目如下

牛八萬零三百四十三頭、馬五十五萬三千八百六十四、騾驢六萬三千一百七十八頭、二萬七千五百四十一頭豚一百零六萬八千二百二十八頭、山羊四千四百八十五隻、綿羊三萬零五隻、而家畜農、以外養鷄之副業、總數爲一百五十三萬六千三百十七隻歷年以來之數目如下

康德元年一、六二九、八〇〇隻

康德二年一、七三二、一五〇隻

康德三年一、五三八、三八七隻、

優良種「遼陽一號」 早熟且豐產
遼陽棉花試驗場育成

滿鐵農事試驗場遼陽棉花試驗地、前努力改良當地棉花品種自前數年起、由薄赤木白種中選出早熟農產之良者約二百株、經六年間有系統之選拔而成今日之新種「遼陽一號」其纖維經滿洲紡績公司紡出試驗之結果、凌駕於陸地棉之上且絲之性質甚優良其結績業已發表玆將其育成經過及特性收量廿列左、

再者害虫之抵抗力頗強、無驅逐害虫之必要、故栽培較他棉爲易、於去年品種試驗之結果、該棉占滿一鮮等十六種中之首位

「遼陽一號」前在熊岳興事試張埠開始種植、初年度栽培二萬餘株、由其中選出優

	開絮期	實棉九月收穫比列	摘採棉數量陌旺數天斤數		出棉比列	收量比率
遼陽一號	九月三日	六五%	二九三	六五	三四•八%	一〇〇
在來赤木黑種	九月一〇日	一九%	二一三	三五	三〇•七%	五四
陸地棉獎勵種	九月一九日	四二%	二三九	四〇	三三•〇%	六一
日本棉青木	九月一八日	六三%	二五〇	四一	二一•八%	六四
朝鮮棉龍岡一〇三號	九月二三日	二八%	二一〇	三五	三九•三%	五三
支那棉廣東一種	九月一六日	五八%	三〇〇	五〇	二二•九%	七六

遼陽一號大體在奉北康平一帶栽植於九月中已收穫完事遠速於陸地棉及當地棉

此外滿棉播種時期稍遲、則收量頗減、有時不得不放棄棉之栽植而代以大豆等、然在南滿地方、雖遲至兩週而收穫不減、故更可以之爲南滿棉地之豫備種、此外尚有本地早熟種及陸地種等亦正研究試種中、一俟各種子選拔增植後、則將分配於全滿農民、以便遂行增產之計畫云、

設立東邦纖維 合併東滿人造絲纖維

【東京電】東滿人造絲纖維與王子製系之提携計畫因滿洲國政府之反對、發生挫折、其後之推移、殊值注目距意此次與津田鐘紡社長之仰諒解成立、依左列形式將來合併於東邦纖維工業株式會社

一、東邦纖維工業株式會社以資本金一千五百萬圓（繳納四分之一）設立、

一、該股票由鐘紡及東邦人纖承受、

一、東邦纖維工業設立後、合併東滿人造絲纖維、資本金爲三千萬圓、

本報啓事

本報扶餘分社長池明植有違社章由二月一日起免職嗣後該社完全與本報脫離關係特此聲明

大同報社啓

新式 簿記招通信學員

人非有專門的學術不易在社會上立足欲學新的專門學術又因維持現在的環境和職務而又不能離身惟有投入本會函授部學得新式簿記爲最好的一個良機因爲通信教授第一不拘時間第二不曠正業詳細章程請附郵票四分寫明寄交新京滿洲郵政局私函信箱二號即寄

駐京大連銀行簿記講習會函授部啓

眼科專門 知識醫院

▲先天瞽目 ▲後天瞽目 ▲用手術均能睁眼

新京大和通六六

醫學士 知識吉彥 電話三一六六四六番

診療時間 自上午八時至下午六時 星期祭日下午停診

人人可買 家庭必備 神秘與閱增進人生幸福之唱機

本號代理新唱式機各牌唱片新出學日語唱片日滿對話唱片十張一組新出音樂、歌舞、戲曲、大鼓、各牌唱片均有 ▲唱機樣子很多印有圖樣及唱片目錄索即贈 唱機出十元起碼 唱片由一元起碼

歡迎試聽 新京六馬路北首路東 福華唱機行謹啓

校舍擴張 招生 最短之期間 最低廉之學費

學費十八元畢業

招募員數 本科晝間部生三十名

本校教授科目 商業公司銀行官廳簿記日語珠算

備有章程（希望者要郵票二分）

新京東三條通二九高田商行鄰 新京高等簿記學校

畢業生職業主要者如左

（株式會社嚴松堂書店）（株式會社新京製氷會社）（營繕所需品局）（株式會社電業公司）（株式會社電電會社）（實業部）（建設局）（株式會社交通會社）

大雅公寓新張廣告

敬啓者伏維衣食住爲人生四大要素凡在賢明莫不講求玆專爲滿足高雅宿食計乃於新京市大同廣場南紅卍字會後樓組織大雅公寓爰定於康德四年壹月二十二日開始營業於開幕之前即蒙各界賢台惠然賜顧訂租房間所餘無幾此誠爲敝公寓所極深感謝者也然猶恐遠近高賢仍有未知故謹刊廣告恭祈週知如有命駕惠顧者實不勝懸榻以待玆並將敝公寓數大優點附陳於後請祈鑒察一、地點適宜在左右公園空氣清新最合衛生二、房間特別寬大新式暖氣電扇冬暖夏涼絕非普通可比三、房租低廉必合經濟要求四、食堂定食鮮美價廉五、沐浴奉送理髮方便六、設置圖棋象棋軍棋以供消遣七、附設小賣部備辦煙酒茶點鮮貨以及其他日用品以期用方便上述優點毫無僞飾請一顧便知也

大雅公寓執事人謹啓 電話（二）二七七六番

東聚興軍衣莊

廣告 協和服 專門做家

自運大宗材料、研究工精堅牢定價特別低廉、管保適宜君意、務希各界速做、萬莫錯過良機、附設針織工廠、各種物品便宜

新京三四馬路中間路西 電話二一二五四七番

福祿壽銀盾鐘表行 新京大馬路 三馬路口

美術銀盾 工藝高書畫好 瑞士鐘表 機器堅式樣好 眼鏡專門 經驗老配光好

十號鷄心盾 每只二元五角

外埠函購 另加寄費 三角 貨欵辦法 票滙代金 一律通用

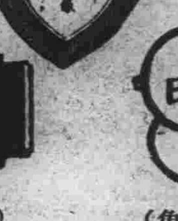

春季大賤賣 電話二一一二七二番

（每只八元二角）（每付二元五角）

庸報招募分售處啓事

一、招募地方 滿洲北五省各省市縣

二、應募手續 面談或函詢本辦公處

三、營業業務 本辦公處備有章則

招募者 天津庸報 滿 駐 辦公處啓

新京大和通二十八番地電話（三）二四二九

田崎治久律師事務所

◎日滿民刑事訴訟、民事調停、行政事件、◎發明、實用新案、意匠、官許商標事件、前記一切之處理鑒定

陸海軍大臣指定律師 律師 實准辯理士 田崎治久

新京城內三馬路三（自來水塔傍） 電二一四七六二番

新京電影院

今日放映（三月七日八日九日）放映三天

上海明星公司出品 武俠神鬪法術巨片 第九集 火燒紅蓮寺

胡蝶 鄭小秋 朱飛 夏佩珍 主演

▲常德慶邀汀湖會議忠義亭 ▲集中清和 集义現形 ▲訪豪傑常德慶奉命到玉宮 ▲女劍俠施妖術大鬧在通城 ▲逍遙姑懷意在五里雲霧中 ▲捉桂武心意亂誤當陸小青

下期接演 十集火燒紅蓮寺

新京大舞臺 日本橋通公園內

三月七號早場 楊寶恒 姜成明 五雷陣 董艷君 銀翠君 珠簾寨 小蘭芬 銀紅霞 董佩君 夜審周子琴 張華演 趙鳳祥 銀翠鈴 杜十娘 王振晚 銀奎貴 因果美報 韓德林 董貴林 小艷君 董佩芬 桃花庵

三月七日 早場 七星廟 安桂芳 翔春燕 孫玉樓 錯中錯 嘉興府 胡蕊琴 周又宸 二進宮 董盛岩 擊鼓罵曹 梁慧超 戰歷城 董蕊岩 蘇蘭舫 賀后罵殿 五花洞

晚場 金香翠 行路 孫玉樓 翔春燕 張桓懋 戰宛城 周翔 董蘭舫 坐宮 探母 回令 盜令 梁玉懋 李秋波 安天會

帝都電影院

曲 狹 衛 兵 安 女 約 歡天喜地時代

1•55 6•25 3•10 7•40 12•00 4•30 9•00

樓下八角 三月四日起

豐樂劇場 電話 2.1445 2.1585

布勞脫恩威 實演 兒浪放之愛里凡休 曲想狂京東

三月四日開 演奏 脫加茲極 主演 愛里凡休 主演 藤山一郎 星玲子 料金一圓二角

新京東三馬路燕春戲院舊址

康德四年三月六日起連演三天

今日開映 大羅蒙影片公司 美人山 主演 黎灼灼（?）

同時加演 美國派拉蒙影片公司出品最新有聲鉅片 世界第一次大戰

開映時間 每日下午一點 星期放假早映

下期演 天一影片光榮偉大出品 母親 主演 范雪朋 陳競芳

新京西四道街長記 電話二二〇二

今日放映 偵探鉅片 票價二角

新婚大血案 全部對白有聲華公司超大偉片出品

王引 鄭孟霞 王乃東 主演 王次龍 編導及助演

各界函約、勢難再緩！霹靂一聲、今日公映！如此鉅片、決不加價！盡是：眞術實弹，緊張熱鬧！！ 只此一次！決不再來！欲免向隅！請駕早臨！

光明影戲院 新京西五馬路永春路電話（二）三四七六番

今日開演 霹靂一聲

明星公司全部白聲對白有聲片

壓歲錢

主演 胡蓉蓉 龔秋霞 尤光照 舒繡文 英茵 王獻齋 孫敏 ……

新名曲六闋 一、壓歲錢 二、鐘中之鳥 三、舞樹如意 四、年年歌 五、火山鳳 六、新年光樂

下期換演 藝華公司有聲 亂點鴛鴦 主演 袁美云 王引

有聲大戲院 新京東五馬路電話（二）一一五四番

由三月四日起……只演四天 今日日夜公映

上海有聲影業公司出品全部對白歌唱有聲鉅片 富春江

主演 黎明健 （但二春）

描出愛情的創傷 述敘戀愛的苦惱

票價 池座 包廂 四角 樓 三角 五角 開映時間 午後一點至午後十一點止

特別啓事 本院二月廿八日晚發聲機突然發生障礙現已全部修理完善比前發音更加清楚爲補報顧主仍不加價

下期準演 明星公司新出品全部對白有聲巨片 小玲子

大安電影院 新京五馬路永春路

今日第二次大貢獻 電話（二）二六八四番

明星公司最新出品全部有聲對白偵探片 翡翠馬

新由奉天來京首次在本院表演 術催眠幻術同時表演 演芳亞洲幻術派主奇 請君光臨並不加價

票價 樓上三角 樓下二角 軍警學生半價

由三月四日至七日止連演四天

下期演 全部對白歌唱有聲 夜來香

協和茶社 協和商場樓上 電話二一三八八五

張繩武樂亭影 每日早晚兩場

陽歷三月七日

早一時開演晚七點半開

早場 全部 停演 晚場 全本 紫荊關 何薰新 合演 造律

首都紳商待望之桃源樂境 帝都男女要求之社交殿堂 美女招待

桃園食堂 設備維新 特備素席

新京北大街協和商場內 電話二、三八八五

最合理想的地鋪

東洋リノリユーム

（油漆布）

目錄免費奉送

尤適旅館、應接房、洋屋、澡堂脫衣房、其他一般住宅之門廊、客廳、厨房、步廊等之鋪用、

各埠室內裝飾店、地毯舖、家具舖、均有代售、請就近接洽爲荷、

東洋リノリユーム株式會社

（里諾利武母）

營業所　大阪市東區瓦町二丁目三和ビル
電話北濱二〇六〇・三九一〇番

工場　兵庫縣川邊郡伊丹町
電話伊丹一・六九番

分店　東京市銀座四丁目三和ビル
電話京橋二五六四番

苦林牙粉

病從口入病從口出先事
預防者每能消患于無形
齒之關係健康何殊於此
然預防維何惟保潔保潔
維何惟苦林牙粉蓋此牙粉
所以異衆而利齒者以選
原料謹嚴配製殺菌防蛀
清涼芬芳耳

苦林牙膏

總製造批發　大阪純美堂商會

滿洲總經理（牙粉）　奉天苦林公司

森永ミルクチヨコレート

咖啡香精
建康之素
一日一片
精神百倍

天氣惡劣保君喉肺
用韋廉士吸入止咳片

人們對于喉肺氣管以及全部呼吸器官務宜加意保護尤其是在天氣惡劣之時因彼時空氣中往往浮游無數萬傷風咳嗽喉痛氣喘枝氣管炎以及胸喉各疾病之病菌俟機侵犯各該器官而致疾韋廉士吸入止咳片殺菌力強治療效速正爲此時之保護妙品亦爲其他時之保護妙品也只須于外出時含此藥片一枚于口中任其緩緩溶化即有一種芬芳爽適殺菌治療之氣體發出入鼻達喉下至氣管而至肺之極隅由是各呼吸器官遂得保護免病菌之致疾矣至於治療咳嗽傷風及一切喉胸疾患韋廉士吸入止咳片亦一樣靈效即如浙江窄溪王家村王增昇君來書云『去春余患咳嗽傷風且兼喉痛遍服各藥均無效驗後含韋廉士吸入止咳片各症悉愈云云』便可知矣

各藥房皆有出售或逕向上海江西路四五一號韋廉士醫生藥局函購大瓶每瓶法幣七角五分小瓶六角郵力免收

此漂亮江西攝影師
恢復已失之健康由於服用韋廉士醫生紅色補丸

對光既畢快門將開攝影師對於拍照之人總是告以如何表情佳美惟攝影師有時因爲身體不佳其自身之表情且不佳美如江西南昌實光照相館經理許仲淹君不久以前即是一位萎頓抑鬱之攝影師但現在試觀其上刊之肖影看其容顏俊美爲如何也許君對此完全歸功於韋廉士醫生紅色補丸去病強身之功幷聲述其經歷如次　許君書云『余習美術歷有年所近創實光照像公司因操勞過度以致精力疲竭體質衰弱胃呆食減肌瘦面黃疾病時侵迭服各藥未有效驗後閱報知韋廉士醫生紅色補丸之功爰購試之甫罄一瓶即覺胃納增進繼服不久各症悉瘳健壯逾昔因此甚感韋廉士醫生紅色補丸之功也』

韋廉士醫生紅色補丸統治血虧腦衰各症如血虛腦弱體虧胃呆不眠早老各種痛瘋神經疼痛久病之後身體虛弱以及婦科各症業已屢試屢驗其去病強身之功宜男宜女宜老宜小各藥房均有出售或逕向上海江西路四五一號韋廉士醫生藥局函購每瓶法幣一元五角六瓶八元郵力免收一切信件可由奉天和記洋行轉上海韋廉士醫生藥局

奉送月份牌

敝藥局二十六年五彩月份牌繪閔子騫蘆衣感母故事印刷繪事俱臻上乘來函索取者請將韋廉士醫生紅色補丸包裝兩端之藍圓牌一對附郵票一角掛號寄來幷詳明姓名地址當原班寄奉一張

人人愛服　克利西佛

因克利西佛味甘易服
迅治各種呼吸氣道之
疾病如咳嗽傷風等症
立刻殺盡黴菌化除黏
痰解除痛苦
克利西佛價目業已減
低

BAYER

拜耳
十字商標
爲良藥之明證

全滿大都市人口概況（上）

‖康德三年十一月底統計‖

據民政部調查至康德三年十一月月底截止之全滿主要各大都市人口如左（其中關東州與附屬地都市數目乃據關東局調查者）（「增減」係謂與十月間之比較）

新京	三〇三、三〇五	一、二三〇	（增）
特別市內	二三九、〇五六	一、三三三	（增）
附屬地內	六四、二四九	一〇三	（減）
吉林	一二六、八六三	五三七	（減）
齊齊哈爾	九四、五四四	七六八	（增）
黑河	一三、一六八	一一九	（增）
佳木斯	四〇、〇七九	一、一五八	（減）
哈爾濱	四六〇、一六五	二、八三〇	（減）
延吉	一九、六三三	八八七	（減）
安東	一六六、五七七	五〇五	（減）
滿洲國市街	九〇、〇七〇	一八八	（減）
附屬地	七六、五〇七	三一七	（減）
奉天	五三四、四七三	一、一八〇	（減）
滿洲國市街	四四四、九七五	一、三八六	（減）
附屬地	八九、四九八	一〇六	（增）
錦州	八六、七三〇	三一七	（增）
承德	三三、五六七	一三一	（減）
海拉爾	一九、八九九	二六九	（增）
市政管理處管內	九、九一四	八二	（增）
興安北省管內	九、九八五	二〇七	（增）
滿洲里	七、〇六二	二一五	（減）
鞍山（附屬地）	三七、五八四	六一五	（增）
撫順（附屬地）	九七、七七八	三九五	（增）
旅順（關東州）	三一、五二三	一三五	（減）
大連（關東州）	三三三、五四七	二、一一三	（增）

以上各大都市人口以人種別言之如次（海拉爾以下係參考統計者）

新京

滿洲國人	特別市	二一〇、七五四
	附屬地	二六、七六七
	計	二三七、五二一
日本內地人	特別市	二四、二七八
	附屬地	三三、九二九
	計	五八、二〇七
日本半島人	特別市	三、五二六
	附屬地	三、二五八
	計	六、七八四
其他外國人	特別市	四九八
	附屬地	二九五
	計	七九三

吉林	滿洲國人	一一四、八六二
	日本內地人	九、七九七
	日本半島人	二、一〇六
	其他外國人	九八
齊齊哈爾	滿洲國人	八六、七四二
	日本內地人	六、九一〇
	日本半島人	五四一
	其他外國人	三五一
黑河	滿洲國人	一〇、七九六
	日本內地人	一、二二六
	日本半島人	一四一
	其他外國人	二三五
佳木斯	滿洲國人	三七、一九一
	日本內地人	一、七五九
	日本半島人	一、〇九六
	其他外國人	二五
哈爾濱	滿洲國人	三九五、六二二
	日本內地人	二九、四〇七
	日本半島人	四、四七〇
	蘇聯人	六、七六一
	白俄人	二一、八〇六
	其他外國人	二、四五七
延吉	滿洲國人	一三、九四四
	日本內地人	一、八八〇
	日本半島人	一三、七五八
	其他外國人	四〇

安東

滿洲國人	滿洲國市街	八九、二七三
	附屬地	一一七
	計	八九、三九〇
日本內地人	滿洲國市街	四六、五四七
	附屬地	一五、三九五
	計	六一、九四二
日本半島人	滿洲國市街	六三六
	附屬地	一四、五四九
	計	一五、一八五
其他外國人	滿洲國市街	四四
	附屬地	一六
	計	六〇

警網密布盜賊途窮 犯罪案遞年銳減

王道善政洗滌都市醜惡

首都警察廳、自去年度以來、鑑於治外法權撤廢在即、對地方治安、勢須努力肅清、遂擴充廳內司法科、充實各署司法警察、强化保甲自衛團、一方於司法科內特設市內及鄉下游動班以資檢擧罪犯及防止盜匪、積極努力、實績大著、是以三年罪犯件數、較二年度銳減如左、

△件數

	二年度	三年度
新京市內	九五五	五七七
市外	一三三	三三
十名以上之集團匪	三五	一〇

△人數

	二年度	三年度
新京市內	一、三五五	一八二
市外	三、八六五	二二〇
十名以上之集團匪	九三一	一四四

康德元年以降高粮繁茂期間匪賊出現狀況如左、

	元年	二年	三年
七月	一四	一六	八
八月	二六	四二	一六
九月	四五	四四	一〇
十月	三六	九	一五
計	一二一	一一〇	三九

△關係人數

	元年	二年	三年
七月	三九	一六八	一六
八月	六〇一	五九一	一七
九月	四七四	六八六	二二六
十月	三〇一	一一九	六一
計	一、四三五	一、五九二	三二四

康德三年度犯罪檢擧數、强盜、匪犯二百二十五件、殺人二十三件、竊盜二百二十三件、

犯罪

總檢擧數千九十二件件數之檢擧率、十一成五分、殺人强盜匪犯發出件數百七十五件之檢擧率爲十四成一分、與前年度是等重要犯罪檢擧件數二百六十七件相比減少十九件、

鴨江水電施設 大綱決定

滿鮮當局、擬使撫順鞍山及北鮮之重業地帶範圍亘及滿鮮、設一發電特殊會社、作八十萬之遠大開發、俾滿洲電業公司增加資本、該社石橋常務理事交涉多日、現已決定增資六千萬元、日本內地資本家（民間出資三千萬元滿鐵滿洲國各出資一千五百萬元）確定鴨綠江水力發電之資金比率、本年四月即可着手開辦四十五萬KW之開發矣、

按該案即鴨綠江水力電氣之出資一億元（水閘建設費六千萬發電設備四千萬）滿洲電業滿鐵鮮鐵各擔三千萬元及滿洲國一千萬元、至於碧鐘之四十五萬KW中之三十九萬、留於滿洲方面、六萬向朝鮮方發電、於是北鮮一帶之電力開發大綱、乃告決定云、

東邊道工作 宗教座談會

協和會首都本部、前曾致力東邊道復興工作、聞此次以宗教之立場、集合在滿各宗教團體代表約四十五名、於六日午後二時、在軍人會館、開滿日宗教座談會、討論東邊道復興工作云、

協和會中央本部主辦『宗教關係者懇談會』在日滿軍人會館、於六日午後二時開會、參加者有在京日滿宗教團體及各教育機關、數達百三十名之多、開會之後、首爲協和會中央本部長代理中野指導部長致詞、繼爲岳道德總會副會長演講東邊道復興工作、劉紅卍字會長文教部大臣代理張聯文、新京市公署董行政處長、慈善普濟會長彭懷恒、般若寺住持澍培等擧行盛大之宗教懇談會、而決定今後亦屢次擧行此種懇談會後至下午六時許始散云、

『花大人』講演 極博聽衆歡迎

昨六日午後一時、市公署協和會首都本部、及滿鐵地方課等、於紀念公會堂、擧行日俄戰役回顧講演大會、講師爲花田中佐、該氏於日俄戰役之際、奉命來滿組織民軍、於通化一帶連戰皆捷、頗爲居民所愛戴、前年更於通化組織花田會、今更來京登壇、獻老驅繪戰況、聽者歡迎云、

遼西第一都市

錦州市制積極準備實施

自大同元年一月三日日本皇軍入城之錦州人口、逐年增加、剋據錦州警察廳調查截至本年二月二十日止、滿洲國人戶數一八、九六一人口九〇、九四五、又截至本年一月底居住日人戶數一、九五二、人口七、九八七、合滿日人計算、達九萬八千餘、幾爲總人口十萬之數、因此決定自本年十月起、取銷現在之街公所、實施遼西最初之市制、成立爲錦州市又市政公署、將於市長之下設日滿人各一名之市參事官分總務、行政、財務、教育四科、且將設都市建設局、上各項計劃、已準備實施云、

滿鐵新京事務局 將昇格爲支社

新京滿鐵事務局、自去年十月改革機構之際開設以來、與各方面關係日見緊密化、因之地位實有增高之必要、使之昇格如東京支社之議、曾成爲懸案、滿鐵對此、擬於本年六月開股東總會之時加以議定、改正章程而使其昇格、命爲新京支社、支社長之權限與以擴大、用俾事務之進行得以圓滑云、

鐵道研究所 增員改組

鐵道總局爲偏鐵道業務之發展、決將鐵道研究所之機構、予以擴充、廢除原有業務及技術二科制、更在研究所長之下、僅調查員六名、以使分擔各種研究部門、同時幷將沙河口鐵道研究所移歸該研究所管轄、以便積極的研究幷調査鐵道業務及技術『再者新調查人員、有大里業務科長、以及鐵道研究所各科長云、

齊市警政革新 擴充組織

龍江省公署警務廳、爲豫備接受警察權、玆將齊齊哈爾警察廳內部、力行改革、最近業獲成案、由四月一日當見實現、至於改革目的注重警察執行機關、現在一消防署、四警察署此中廢除警察署擴充派出所實行變更所轄區域、警察廳自任執行機關云、

哈郵局二月份 包裹收發總計

哈爾濱郵政管理局、二月中各地到着小包計三千七百六十三袋、二萬四千七百九十九個、輸出者一萬六千八百二十六個、稅額爲四萬二千二百元零一角八分、輸出者三千五百零六個、稅額一百八十二元二角二分、上月到着者爲四萬二千三百七十四個、輸出爲五千零四十七個、稅額爲三萬三千二百六十一元五角云、

天象

今日 最高 零下一度 最低 零下十二度五分 昨日 北風 一時陰 溫度

官民歡呼萬歲聲中 板垣中將啓椗凱旋

板垣第五師團長、六日午前八時由星個浦之宿舍出發到忠靈塔、大連神社參拜並祈願畢、赴民政署、市役所滿鐵本社訪問辭別、同十時半、到大連埠頭、入貴賓室湯周山要塞司令官、前田要港部司令官、御影池州廳長官、米內山民政署長、丸茂市長、松岡總裁、瓜谷大連商工會議所會頭等旅大知名士多人、立宴送別畢、然後乘船、在船內作最後之乾杯松岡總裁發聲三呼萬歲、板垣中將、始終滿面笑容、一一向衆人致謝然後照定刻午前十一時、中將旗高飄雲端遂搭亞美利加號輪赴任而去岸上萬歲萬歲之聲、猶振耳鼓云、

板垣中將臨別致辭

板垣新五師團長、離滿之際會向全滿友好致辭如左、『今天離滿矣、在滿時中、多蒙在滿各位之指導及後援、不勝京心感謝之至、滿洲國、自事變以來、五載於玆、國家基礎、雖謂業已鞏固、惟前途尚有幾多難點、正待各位努力、希諸君更加精勵奮鬪是意、

張國務總理及星野總務廳長 拍電致意

關東軍參謀長、榮轉國內第五師團長、板垣中將於五日離京、六日午后十一時、由大連搭亞美利加丸輪船、就歸國之途、我國政府張國務總理大臣、星野總務廳長各向船中拍電問候、其電文如次、

張總理之電文 敬祝一路平安、並對在滿時盛情關注表示深甚謝意、

星野廳長之電文 敬祝一路平安、並對在滿洲時盛情指敎、表示深甚謝幸』云云、

祝町保健所 免費診治性病

十一日起 十三日止

新京滿鐵社員、日前擧行血液檢查之結果、發見十分之一以上含有性病毒菌、故滿鐵新京保健所、以性病之爲害、亡國滅種莫此爲甚、惟一般缺之醫學常識之人、對潛伏期病狀、頗難識辨故爾忽略不醫、以致症入膏肓遺害後嗣、該所有鑑於此特自十一日起至十三日止、與事務局社會係共同擧行三日間之公開免費血液檢査、以爲撲滅性病之先驅、時間定爲每日午前十時至午後三時、地點爲祝町一丁目保健所內、再該所檢查後絕對保守秘密、不使外人得知、凡欲恢復健康早育子孫者、曷速乎往診

地籍整理局 一部遷移

地籍整理局、刻因地籍整理事業範圍擴大、感於舊有廳舍之狹隘、而不敷所用、故將從來興運路之廳舍、作爲該局總務處、事務處則暫行分離、移於大經路二十二號、帝都電影院東、執行事務云、

鴉片零賣所的一面（下）

螢螢燈火多見酣睡之士 應付「鬼混客」老板費提防

在煙館裏我們可以看到很多的社會**陰暗面**中的零斷片、如同還沒有發育健全的黃毛歌女、而腆呈朱顏的情態、燒煙女的賣弄風騷、一些社會的罪惡在煙館像是寫照的劇幕中、都能給人强的激刺、在這個文裡鴉片零賣所一面中我們是**單純在**煙客自身所發動一片去說明由煙客所牽帶的而發動的一些不合理與罪惡、或是鴉片館中**所扮演**的各式殘暴的情態、我們都留到別的機會去介紹、因爲鴉片零賣所的黑暗是絲毫不比妓館更會簡單些、如果說明了鴉片零賣所與妓館所包藏的罪惡、那是將都市的弱點暴露了大的部分、

煙客的空虛的內心、在善卜人意的聰明的卜卦先生的投機營業上、像是說明了煙客生活的煩悶的象徵、除去卦卜以外、還能夠說明煙客生活的渺茫的一點、那是煙館永遠有多少開門出沒的一點事實上可以來說明、在煙館裡、一例一個煙客平均總會將他們一天所有的時候、差不多要有一大部分是消磨在煙館中、那一種煙客在煙館消閒所表現的從容不迫的態度是足**夠咋舌**驚異的、尤其是比較更無聊的煙客、他們總歸有的是消閒的時候、所以一個煙客、燒上一份煙、縱然是不抽籤不算卦、他們還會是睡覺的方法、消磨了長日的寂寞、所以一個煙館、常常在十位煙客的身前、僅是五位有螢螢燈火、剩餘的人却多是在沉沉迷夢之中、度着年月、這種現象、尤其在冬季的白晝裏、

除上述的現象說明煙館裡面煙客的生活的沉淪以外、那每一個煙館都會有多少員鬼混現象、那也是說明煙客生活中多半是感覺不知如何去排遣人生、他們唯一的人生方式祇剩下（鬼混）了、還一點留心一下煙館前櫃的前後左右出沒的人物會立時得到證實、同時我們還知道開燈方使的老板、他們是早已在提心吊胆地在應付提防這一批整日在煙館**鬼混的**人們呢、然而那些鬼混的人們、每每也是各煙館舊日的老主顧呢、

與厨役合謀潛逃之少婦 實被火車夫役拐往四平街

今已珠還合浦

太平街十號住戶劉少清之妻劉劉氏、被厨夫孫萬麟拐逃去奉等情、曾詳誌本報、惟當日劉氏購票登車之際、被火車夫役宋玉庭（二三）看出破綻、殷加詰問、劉氏遂據實相告、並懇示勿事喧嚷、宋見劉氏貌美、奸計遂生、乃允爲守密、一面暗囑車站夥役、迨孫萬麟進站購票時、將其驅逐、而孫至站時、恰被劉少清追獲扯回、宋得安然刼劉氏南下、車達四平街强迫劉氏下車、宿於華昌旅社、晨間劉氏知被宋刼拐、哭鬧不止、旅館主人詢知其事、報告四平街警察署、經該署將宋逮捕看押、新京長通路警察署接到照會後、即派警偕同劉少濤將劉氏領回、宋則押於四街警署、就地懲處、劉氏於昨（六日）午前歸來、經長通路署一度申斥規勸、羞愧難當、悔不自勝、仍隨劉少清回家度日至初拐孫萬麟、即送解檢察廳依法科罪云、

車夫拾水晶

昨日午後一時、一馬車夫拾得郵包一件、內裝水晶鑑印七枚及水晶烟嘴袖扣等物價値十八元四角、係由日本山梨縣水晶會社、掛號寄來領物者不愼遺失、收件人係本京憲兵訓練處第六連周世凱、馬車夫未敢私留、送交長通署、俾便失主認領云、

抓彩小販多

近日以來、抓球得彩之小販、到處可見、抓彩者、無分男女老幼、皆趨之若鶩、故咸以抓得彩品即爲便宜、其營業頗稱不惡、考其原理實亦類似賭博、深望當局、有所注意及之、

上七、三〇 國歌建國體操
上九、〇〇 聖典講義『處世哲學』（文敎部督學官鄭林皋）
上九、三〇 歌舞曲、廣東音樂、
上一〇、〇〇 趣味講話『電影的趣味』盛京時報社金小天）
上一〇、二〇 大鼓
上一一、五九 時報
下〇、〇一 音樂
下〇、三〇 京津大鼓
下一、二〇 新聞
下六、〇〇 兒童時間、唱歌和兒童劇（大連沙河口公學堂兒童）
下六、二〇 明日大事記、夜間節目預告、
下六、三〇 舊劇
下六、五九 時報、新聞、明日節目預告、氣象通報
下七、三〇 流行歌（薔薇歌詠團）
下八、〇〇 時報解說『西風之前內與國際現勢』（大同報社柏乘彝）
下八、三〇 舊劇『黃鶴樓』（民智社票友）
下一〇、〇〇 滿鮮交換放送
下一〇、三〇 戲劇『借東風』（黎明國劇社票友）

大同報社廣告部 電話二・二〇九六

來篤洋墨水

「ライトインキ」

萬年筆用

滿洲國方面自然亦有使用來篤洋墨水 物美價廉

來篤洋墨水係太衆之認識所支持者故斷然爲斯界之執牛耳者

會社、銀行、學校、官署、商店農村必備之來篤洋墨水

受日本民衆歡迎之來篤洋墨水亦必受善隣之滿洲國民衆所歡迎者

滿日親善先自來篤起!!故每戶宜備一瓶!!來篤之聲價可滿足大衆之期待!!

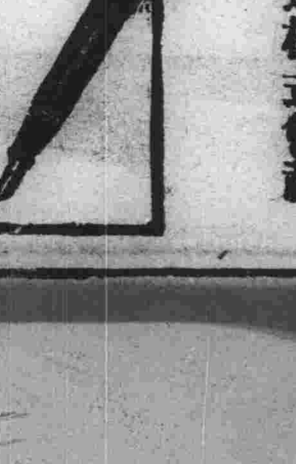

自來筆用

大瓶小瓶 各種全國 文具店均 代售

本舖東京 篠崎墨水製造株式會社

本舖東京 篠崎洋墨水製造所

大阪商船行輪

●開往門司神戶大阪 開上午十一時
吉林丸 三月八日
烏拉爾丸 三月十一日
哈爾濱丸 三月十三日
熱河丸 三月十四日
他克馬丸 三月十五日
貝格爾丸 三月十六日
●開往三角鹿兒島沖繩 開上午
貴州丸 三月十四日
●開往大津
日東丸 三月八日
●船票發售 滿鐵主要各站各埠日本國際觀光局
▲車船連絡往復票火車減二成輪船減一成送川日期限兩個月▲在大連購買神戶門司開往復票特回路運費減二成通用期間參個月
●專屬貨物代辦處 各地國際運輸會社
大阪商船株式會社
大連支店（電話二一一〇二）
新京事務所（電話三一三三六）
奉天事務所（電話三一四〇八九）
哈爾濱事務所（電話一七〇一）

日本郵船行輪

●開往橫濱
新瀉丸 三月九日
●開往紐育
野島丸 三月十九日
●開往漢堡
讚岐丸 三月八日

近海郵船行輪

●開往天洋
新瀉丸 三月 日
●開往長崎鹿兒島
千歲丸 三月十日
●開往基隆高雄
岩手丸 三月 日

朝鮮郵船行輪

●開往青島仁川
會寧丸 三月 日
●開往仁川長崎鹿兒島三角
櫻島丸 三月九日
前記輪船出口時日因天候關係或有更變
朝鮮鐵路各站以及本行輪船經過各口可裝與滿鐵連絡之貨物有上記△記號者純係貨船不售客票並可發行前年連絡提單代賣海關及航海路諸近海郵船株式會社大連代理店朝鮮郵船株式會社大連代理店△大連市山縣通一八一日本郵船會社大連出張所
電話2•三三九2•七八四四
す二商會 電話2•七〇二二
滿貨物代辦處船票代賣處 各地之日本國際觀光局

阿波共同行輪

●開往芝罘威海衛仁川 下午
卅六共同丸 三月十日
●開往芝罘
十八共同丸 三月九日
●開往天津
長山丸 三月十日
本會社代辦山東鐵路及朝鮮鐵路各種連輸一切事務
大連市山縣通
阿波共同汽船會社
電話2•五〇〇一

大連汽船行輪

●開往青島上海 上午十一時
青島丸 三月八日
大連丸 三月十一日
奉天丸 三月十四日
●開往龍口
龍平丸 三月 日
●開往天津
長平丸 三月八日
●開往基隆高雄（載客）
山東丸 三月 日
山西丸 三月十六日
●開往敦賀新潟伏木（載客）
河北丸 三月十二日
河南丸 三月 日
大連市山縣通
大連汽船株式會社
電話2•七一三一
日本國際觀光局中國旅行社

東洋第一之無線電機
工場出品之最優秀
收音機

美完械機
新嶄匠意

ナショナル
國 邦 修 拿
收音機

松下無線株式會社

味の素

成分最精
鮮味最强
牌子最老

——（味之素）——

君之厨下已否備有味之素？
如其未備、請速去購置、

因欲得鮮美之菜、
惟味之素能使君滿意耳、

厨中恩物 家家宜備

無論甚麼湯菜、一用味之素烹調、不但增味可口、而且手續簡單、又不費錢、味之素眞是不可一日不備的要品。

（C―三一）

信義隆呢絨西服貨店
春季各貨大減價大賤賣

新到 水獺狐貉貂毯特別物美廉而又廉

本廠自製現成男女皮大氅西服制服禮服歡迎定做定期不悞特聘西洋技師經驗宏富手工精緻仰希各界惠顧莅臨試購試購良機勿失方知言之不虛也

總店哈爾濱

信義隆新京支店啓
地址日本橋通六三番地
電話（三）四〇八八番

中國銀行

資本 銀元四千萬元 ◇ 資產 超過十萬萬元

營業要目

存款	定期存款 穩固存款 隨時抵借
	往來存款 領用支票 收付便利
	特種存款 憑摺利厚 手續迅速
	中外貨幣均可收存
匯款	種類分電匯票匯信匯
	分支行遍設各埠均可通匯
	世界各國均可通匯
押款	進口出口國外開信用證均可辦理
代收款項	本埠外埠國內國外樣可承辦
兌換	中外貨幣日有行市價值克己
放款	抵押放款貼現放款
通信代理	通信辦事並代顧客辦理國外通信
代理買賣	買賣證券辦理委託承辦買賣

南北滿分支行 大連 瀋陽 安東 哈爾濱 營口 新京 開原 吉林 公主嶺 黑龍江 山城子 錦州 綏化 通遼

（電報掛號六八九二）

實業部批准 註冊商標 仁丹

補精明腦

旺盛精力 充實活力
明快頭腦 增進效率

主治

胃口不開 食積不消
虛弱血虛 心身過勞
傷寒感冒 時令諸病
頭痛目眩 吞酸嘔吐
船車暈醉 惡酔宿醉

胃腸營養

健胃調腸 助强消化力
補給營養 創造康健

總發行 日本・大阪 森下仁丹株式會社
總經理處 大連市浪速町 日本賣藥株式會社仁丹部
分銷處 奉天市加茂町・哈爾濱市八站南馬路 日本賣藥株式會社仁丹部

各地均有出售

淋疾

治療之革命

滂濁溥清

是乃色素製劑 直搗淋菌巢隙
無論新淋久濁 咸得迎頭痛擊

現今市上販賣之淋病內服藥、形形色色不知幾千百種、頗呈雨後春筍之觀、即欲求一較完全少副作用者、不啻鱗角鳳毛之罕多係氣味惡劣、難以服用、障胃害臟、得不償失、良可慨也。今回新發售之片劑「滂濁溥清」者乃據最新學理硏究化驗而製成之內服的色素製劑、絕無前述副作用等之弊害、剷除淋病的第一利器也

包裝 五〇片 一〇〇片 各一瓶裝

製造發賣總發售處 株式會社 塩野義商店
日本・大阪市東區道修町三丁目

SP—33

PANSEPTIN